# 青島時報

中華郵政特准掛號立券特別儲金寄遞之報紙

社址 關山路八號 三三五五號 郵政信箱一四三號

第四千一百零九號

▷今日出三大張半◁

登記證 中宣會中字壹肆肆貳號 內政部警字陸貳捌號

電報掛號二五一四號

中華民國十三年九月一日發刊

印刷所關山路醒民印刷局


| 本報價目 | | 廣告價目 | |
|---|---|---|---|
| 本埠 | 外埠 | 普通 | 特別 |
| 零售每份大洋四分 每月大洋一元 半年五元四角 全年十元 | 每月大洋一元二角 半年六元六角 全年十二元四角 | △每英寸每日五角每月三元△全面每日五十元每月二百元△半面每月一百元每日三十元△長期廣告面議 | △每英寸每日一元每月五元△全面每月四百元每日七十元△半面二百元每日四十元 |

## 交通銀行出租保管箱啓事

查敝行出租之純鋼保管箱大小四種均有空剩茲爲貫澈服務宗旨起見特將租價減收七折以示克己凡各界人士欲謀財產安全請駕臨採用無任歡迎

保藏穩固 租價低廉 存取便利 手續簡捷

章程承索即奉 行址中山路九十三號

## 金城銀行

◎資本七百萬元

◎公積金三百四十二萬元

**商業部** 辦理存款放款匯兌代客買賣公債庫券及一切商業銀行業務

**儲蓄部** 專營各種存款如活期存款存洋一元即可開戶備有禮券滿期大月即可生利會計獨立責任無限

**倉庫部** 代客堆存貨物棧租低廉押款便利

△儲蓄章程函索即寄▽

總行 上海江西路

分行 南京 北平 哈爾濱 石家莊 南通州 連雲港 天津 鄭州 開封 長沙 重慶 新鄉 漢口 蘇州 定縣 常熟 西安 保定 大連 武昌 實州 新浦 許昌 道口

青島分行 河南路十七號 電話 經理室五一八〇 庶務室五四〇二 營業室三七三八 倉庫部五四〇一

## 中興青島火磨大廠麵粉出品愈見精良

本公司爲愼重民食精益求精起見不惜巨貲向外洋添購篩麥洗麥蕎子各項機器現已到廠裝置就緒陸續開始運轉近日出粉愈益精良成色提高售價仍舊尙祈惠顧諸君細加考究無任榮幸

## 青平聯運通車繼續開行廣告

青島至北平直達聯運通車原定至本年十一月底爲止，現以時值冬寒，爲免旅客中途轉車起見，定自十二月一日起，繼續開行至明年一月二日爲止，開行日期，仍爲每星期二由青島晚十時開往北平，每星期五早八時由北平開回青島，敬請各界注意，特此廣告。

膠濟鐵路管理局車務處啓

## 中央儲蓄會遷移會址通告

查本會會務日漸發達現在會址不敷應用茲租妥中山路四十號（國華銀行舊址）爲本會會址現正飭工修理自十二月七日起即行遷入該處開始辦公特此通告

中央儲蓄會青島分會啓

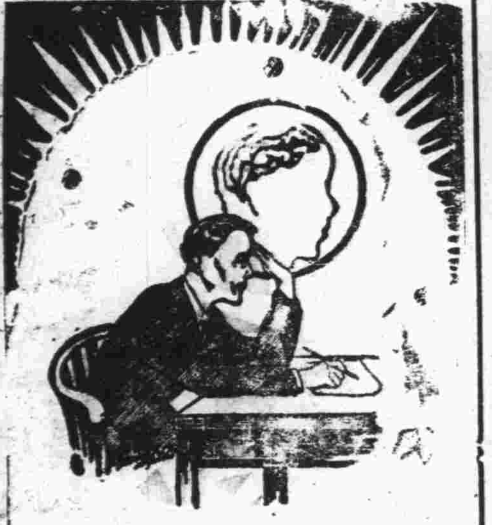

長命牌

## 維他賜保命

腦爲計劃各事之樞府腦弱則萬事難進展百病易相侵欲預防或救以類疾患惟服用維他賜保命始見神效因本品爲標準動物荷爾蒙內泌素結晶体及各種維他命之合併劑又和以腎上腺及腦下垂体腺等名貴成分煉製精良冠于一切同類製品其主要功用如下列各種病症皆能著手成春事實勝于雄辯一試便得明徵．

主治

神經衰弱 性病肺病 貧血軟骨 夫婦腦弱 宮冷白帶 月經不調 腰痛背痠 腎虧遺精 胃呆便秘 糖尿腳氣 血壓病後 戒煙鴉片

各大藥房 均有出售

補針 補丸

上海信誼化學製藥廠監製

# 大前門香烟

## 馳譽青島經售賀年片專家

# 世界書局

電話四九七三 四方路七一號

**本年度貨到更齊備更美新**

足供僑青中外人士採用

這裏有：高等聖誕片，新穎仿古片，美術彩色片，

還有；別緻賀年封，承印祝頌詞，

樣樣精彩 張張生動 刻已陳列 歡迎鑑賞

敬愛的學子：

您如果要給您外國老師拜年，就得要用高等聖誕片，才能表示您的尊重，至誠，這是不可忽略的一件事！願您們考慮一下。

聖誕節，轉瞬即屆，這裏已經挑出數十種禮品，價格削得非常低廉，替你們準備着，很盼望你們批評，選購。

一言以蔽之，搜羅中外出品，惟有四方路世界書局特多

## 青島鹽業銀行廣告

本行創立於民國四年信用久著總行設在上海並於北平天津漢口南京香港廣州杭州等處設有分行各省會均有通匯機關

業務科目

商業部：存款 匯兌 押匯 貼現 放款 買賣有價證券

儲蓄部：定期儲蓄 零存整取儲蓄 本息合計定期儲蓄 整存零取儲蓄 存本取息儲蓄 活期儲蓄 [illegible]

股本總額 壹仟萬元

已收股本 柒百五十萬元

公積金 五百八十七萬餘元

電話 經理室四八二六 營業室二七九三

址：河南路六十八號 電報掛號七七五號

## 正誼會計事務所通告

一、代辦不動產各項權利登記過戶等事項。一、代辦換領「土地權利書狀」事項。一、代辦公司，商號，行棧，工廠，繳納「所得稅」應用文件暨代辦繳稅手續。（附告一）本所以服務社會爲目的，茲選派專員，負責代辦上列各事件，除酌取極低廉之手續費外，絕對不收任何費用，如蒙見委，請駕臨或以電話接洽可也。（附告二）本所印有所得稅暫行條例及施行細則小冊子，內容精確，裝訂美觀，如蒙索閱，立即奉贈，函索請附郵票二分。

正誼會計事務所謹啓

所址：中山路一零一號二樓 電話：六三四四號

# 王英昨派員抵綏

# 謁我當局有所接洽

## 我表示如王來歸即予以自新

## 圖犯綏東匪僞積極運輸軍火

### 匪機八架昨飛烏藍花都擲彈百枚我損失甚微

中央社歸綏八日電 石玉山反正後，王英亦特派其參謀長寇子昀，於八日來綏，代表王氏謁各將領有所接洽，當日下午即匆匆離綏北返，聞王現住烏藍苑北卄十里處黃草崖，至石反正部隊共約千五百人以上，並攜帶槍械馬匹無算，石對反正事將發通電。

中央社歸綏八日電 石玉山反正後，國軍對其餘殘匪，仍賡續進剿，惟據此間某高級長官表示，如王英能幡然反正，國軍當亦可收容，聽其自新。

中央社歸綏八日電 八日上午有匪機八架飛烏藍苑都擲炸彈達百枚以上，幸國軍防禦得法，未受若何損失，即當地民家亦因經過相當訓練，未受若何損失，

中央社歸綏八日電 企圖侵犯綏東（蒙）僞匪，連日仍積極向張北商都兩地大量運輸軍火。

頃間，運輸軍用品，王英匪部迭次進犯受挫，死傷殆盡，王本人近受僞匪各首領排斥，環境異常惡劣。某方對之監視極嚴，某方由熱境調來之僞軍，將近三萬，刻已全部開抵商都，康保及張北一帶，僞軍現正積極修築防禦工事，有大舉進擾勢。（七日專電）

## 蔣宴高級將領 指示剿匪機宜

中央社西安七日電 蔣委員長七日午十二時在行轅歡宴在陝各高級將領，垂詢剿匪軍事，到西北剿匪總部張代總司令學良，軍政部陳次長誠，及朱主任紹良，楊主任虎城，于軍長學忠等，席間蔣委員長對於剿匪機宜，有所指示云。

中央社昆明八日電，省指委會以日水兵擅行查抄青市兩黨部，實屬破壞中國主權，七日特電請中央嚴重抗議，又以西北張副總司令及各將士剿匪有功，盡忠報國，特電慰勞。

中央社上海八日電 據同盟青島電，新任第三艦隊司令長谷川中將，八日下一時在出雲艦上正式就任，及川中將於一時半離艦登岸，各軍艦一齊舉行登艦禮，並放禮砲十五發。

## 晉綏剿匪經費 財部如數照滙

中央社南京八日電 財部前以綏剿匪軍事緊急，曾先撥臨時費五十萬元，匯晉轉發，并將奉准增加之晉綏剿匪經常費十九萬餘元 自上月起照匯，現經趙丕廉在滬調孔面商結果，又續撥臨時費五十萬元，政院對井綏靖公署所擬具之綏剿匪各項預算，經交軍財兩部，迭次會核，已有結果，又立院財委會定九日開會審查晉省發行公債千萬元案。

中央社南京八日電 本京八日接青島來電報告青市情形，較前稍見緩和，沈市長刻仍在與日方交涉中，依目前情勢觀測，如彼方具有誠意，此事於短期內，或有解決可能。

## 川越歸國之說 一時不致實現

中央社南京八日電 據日大使館傳出消息，中日交涉並未決裂，將繼續折衝，外傳川越大使將歸國一行之說一時想不致實現，據日大使館發言人稱須磨總領已定明日下午三時會見我外部亞洲司長高崇武，繼續交換中日外交問題之意見，外傳中日外交談判已決裂中斷之說不確，

## 晉閻電京報告 綏省剿匪狀況

中央社南京八日電 閻錫山七日電趙丕廉，轉京中聯係方面報告戰況，原電略云，據傅主席電稱 王英率騎匪一千五百餘，五日下午由哈拉以北更義盛永烏蘭花西約七八十里等處 向錫拉木楞（即大廟）方面逃竄，又此次攻百靈廟殘餘匪部，已逃竄錫拉木楞，哈月廟，四天王府西北一百二十里等處，刻已派騎兵某師尾往閲剿，趙丕廉八日語記者，綏省前線近頗沉寂，現國軍防守嚴密，匪如來犯，決難得逞，關於德王情況，最近頗鮮函電到京，故未知其詳，將來中央對察境蒙政會之處置，須俟行政院決定云。

## 李服膺特發表 告全國將士書

北平七日電，大同訊，綏剿匪軍事現重心已由綏北移綏東國軍正準備肅清綏北戰場後，即圍攻商都，以期一舉而下匪巢，李服膺因責任重大，特發告全國將士書，激勵努力剿匪，拱衛國士，

太原八日電 匪僞三四兩日復以全力反攻百靈廟，我軍奮勇應戰，將匪擊潰，俘獲甚多，蔣閻六日電傳，傳令嘉獎，並賞給士兵萬元，以資激勵，

## 匪僞首領集議 進擾綏東計劃

北平八日電 張垣來人談，某方鑒於僞蒙匪屢攻百靈廟失利，日因我軍防禦鞏固，已決定緩攻百靈廟將以全力側重綏東，故連日由某方主持在商都城內，召集各匪首會議進擾綏東計劃，最近并在張垣向亞細亞德士古美孚等汽油行購汽油甚多，運商都，僞力派員在張垣一帶收買皮張，每日均有大汽車來往商都與張

## 程國瑞等匿津 進行擾亂工作

天津八日電，程國瑞，王虎臣，七日由長祕返津，匿某租界，已攜有關外某軍部計劃，積極進行擾亂工作，

天津八日電，集甯電，闞外某軍五日起大換防，抽調各部隊，擬編爲十二個支隊，由某中將師團軍任司令官，分爲兩技，進擾綏東綏西，另以僞軍萬餘，歸德王與某特務機關長指揮，率聚我武川正面，各支隊採混合編制，以騎步機器戰隊爲主力，人數三萬餘，

天津八日電 商都某特務機關長七日晨飛津，謁〇〇司令官接洽，據由側面探悉，渠表示，綏戰發生後，匪僞節節失利，嗣天氣嚴寒，作戰不便，大部蒙僞軍悉集中大廟商都嘉卜寺三處，構築堅固工事死守，以待〇〇軍部計劃正式決定，熱河〇師團一旅團，在以上各地監視行動，倘三地失守，蒙僞軍後退，即將其解決，絕不使其竄回僞滿境內，綏東北各地，現時祇有別動隊數千活動，以擾亂對方視線疲憊其兵力爲主，主持此事〇〇軍參謀，現已覺悟李守信王英兩部決難成事，非調動正規軍不可，惟動員及準備需時，至少須二旬以上，故大戰在將來正。

## 蒙匪招募壯丁 運赴察北補用

天津八日電 蒙匪軍辦事處設某租界內，由劉桂堂代爲募壯丁，每百名爲一批，運察北補充，招募時僞稱募集礦工，每名給安家費二元，待運送時，有某國軍人押區，即阪田汽車組輸送，中途辦明圖逃者，即槍殺，前後已募去四千餘。

天津八日電 集甯電，德王五日經某方特務機關長桑原脅迫，赴拉木楞廟，隨行僞蒙衛隊五百餘，僞熱河軍騎兵旅張俊哲彭金生部，均自康保向該方運輸中，擬死守該地，以屏蔽嘉卜寺，

中央社歸綏七日電 綏省府七日發出佈告，略謂，軍行之際，各站及居住村鎮應先將房屋備妥開水燒滾，並就力之所能到者，盡量籌集官兵食品騾馬草料及水火柴炭等物，以便臨時需用，而軍隊對於各村人民，尤應特別和平，既係現金給養，自應照價發款，倘一時現款不便，亦應簽經正式印收，由當時當地最高官長發給鄉鎮長或鄉導員轉送省府，以憑扣款歸還。

## 冀察會各委會 局部改組

### 外委會已實行決留委員三人

### 冀察會組織檢察委員會

### 今井昨訪宋探詢綏遠戰事

中央社北平八日電 冀察政會擬將所屬各委會加以局部改組，外委會八日已實行，決定留委員三人除陳中孚仍任主委外，餘二人爲常委，人選已內定，內部組織，分總務，祕書，政務三室，此外設專員五人。

中央社北平八日電 冀察政會爲增加行政效率，及公務員服務有無懈怠之處，特組織檢察委會負責辦理，該會函聘齊燮元，鄧哲熙，賈德耀，張維藩，劉治洲等爲委員。

中央社北平八日電 日使館武官附今井武夫，八日晨十時赴冀察政會謁宋哲元，談半小時辭出，聞係探詢綏遠戰事情形 及各項問題，亦有所接洽。

中央社北平八日電 宋哲元定十日晨十時在政會，招待新聞界，

## 中國汽車製造公司 昨舉行創立會

### 選舉宋子文等十九人爲董事 張學良劉航琛等九人爲監察

中央社南京八日電 中國汽車製造有限公司，八日上九時假國貨銀行開創立會，到會股東二十餘人，除由發起人表報告籌備經過外，當經修訂公司章程，並選舉曾養甫，張靜江，宋子文，張公權，陳果夫，秦汾等十九人爲董事張學良，劉航琛，楊綿仲等九人爲監察人，後由董事報告已收足股款一百五十萬元，討論其他議案，至下午一時散會。

## 張淼等起草之 遺產稅暫行條例

### 日內脫稿送立法院參考 所得稅稽征人員即出發

中央社南京八日電 財部現飭所得稅事務處籌備員張淼等依照中央所定遺產稅原則，起草遺產稅暫行條例，日內可脫稿，將送請立院財委會參攷，又明年元旦開征各類所得稅之征收須知，俟經向滬各界再度徵詢意見後，月內準可發表，豫定派往各省市辦理所得稅稽征事宜人員，均已將一切手續準備竣事，靜候孔部長核准，即分途出發。

## 濟粮價連日狂漲 麵粉每袋四元九角

中央社濟南八日電 小麥雜糧價目連日狂漲，麥價每百斤七元七角，較過去漲二元餘，麵粉每袋漲至四元九角，各麵粉公司且不肯出售，市面極恐慌，均盼當局設治平糴救濟。

## 駐福州日領 謁林主席 恭致祝候

中央社福州八日電，林主席二日召見省黨部各設計委員，聽取黨務報告，並致嘉勉，日領內田亦詣行轅覲謁，恭致祝候廿分鐘始退。

## 改良農作物 訓練班 昨舉行開學禮

中央社南京八日電 中央農業試驗所與全國稻麥改進會合辦之改良農作物冬季訓練班，八日上午九時行開學典禮，到學員百九十餘人，實次周貽春等亦均參加。

## 護士助理訓練班 暫行辦法 教部訂定通飭遵照

中央社南京八日電 教部訂定護士助理訓練職業訓練班暫行辦法十二條，八日令發各教廳局，凡各該省市私立護士學校，應一律限於本年度起，辦理立案手續，其不合規定程度者，應依照辦法規定辦理備案。

## 故宮在滬古物 昨開始運京 預計半月可以竣事

中央社南京八日電 故博院存滬古物，八日開始裝車運京 預計約需半月可竣事，馬衡現正在京主持辦理還運事宜。

中央社上海八日電 京古物保管庫建竣，存滬古物八日有一部運京，

中央社上海八日電 八日運京古物共裝蓬車廿四輛，附掛十一時夜快車運京，第二批亦將于十日晚運京，

## 勸諫被拒 英太后

# 晝夜飲泣無限傷感

## 先君畢生精力竟于今日消逝 民衆愛戴王室不幸一朝傾覆

## 辛夫人發表聲明書

倫敦七日國民電 今日據悉，太后瑪麗及王室中人，皆恐國王或將突乘飛機密往法國南部與辛柏生夫人會晤，太后曾於星期下午四時半至七時二十分與國王晤談，據稱爭辯甚烈，太后力誡國王，爲個人品行及先人遺訓起見，勿祇個人欲望，重於社稷之責任，然國王則稱，彼有自擇生活方法之權利，故拒絕太后之勸諭，當時國王面色憔悴，怒氣甚盛，王室中人皆信國王已決定遜位，而太后鑒於國王之態度，亦覺不如遜位爲佳，據稱，太后之精神，因緊張過度，亦有力不能支之勢，數日以來，頗見老態 惟尚能以勇敢之態度應付此次危機，另據接近王室者稱，太后晝夜飲泣，神志恍惚，不信先君喬治與伊共生精力，所造就一點民衆對於王室之愛戴，竟將一日傾覆，心中困惑無限痛苦。

中央社上海八日電 法國加納八日合衆電，可靠方面得悉，辛博森夫人頃發表之聲明書，其措辭實係倫敦某方面由無線電話授意。

### 行宮四週 嚴密守護

倫敦八日哈瓦斯電 國王現在溫德源森林中之，貝爾伐台爾行宮駐蹕，行宮四週，由御前衛士及當地警察嚴密守護，大門前則有衛士兩名守衛，附近大路上，汽車得以通行如常，惟不許停留門前，但仍有多數人士於駛經宮前時，故意緩行，欲在此瞬息之間，一覩宮內狀況，本日拂曉時，曾有飛機一架，飛抵行宮附近，距地頗近，嗣即飛去，警察曾欲查明該機來歷，午因天色朦朧，視察未能清晰，迨至薄暮，行宮附近路上，行人始乃絕跡，國王御車，則於午後五時三十分，自行宮開出，車簾低垂，乘者何人，不得而知，

### 不懸君旗 遜位朕兆

倫敦七日哈瓦斯電 按之慣例國王駐蹕處，應懸掛君主旗（紅藍金三色），迺者瑪麗太后所居之瑪爾波羅宮，尚懸此旗至國王愛德華八世所居之貝爾伐台爾行宮，其塔尖臨風招展者，乃係康華公爵旗，（旗作黑色，其上綴以金色古幣十五枚），而非君主旗，各報對於此層，紛紛加以評論，以爲國王甯願懸掛公爵旗，定非佳兆云，本日前往貝爾伐台爾行宮者，人數寥寥，午間曾有老嫗兩人，同乘汽車，到達宮門前，當以巨大信封一件，交付衛士，僅謂此乃「遞呈國王者」。（七日哈瓦斯電）

### 長途跋涉 臥病休養

法國加納七日國民電 辛柏生夫人現下榻美友羅傑斯夫婦家，長途跋涉困頓殊甚，現遵醫囑，臥床兩日，以資休息，

法國加納六日哈瓦斯電，辛博遜夫人昨晚抵此後，即在美友羅傑斯夫人別墅下榻，夫人所乘汽車駛入別墅時極爲迅速，幾將門外新聞記者與攝影師等撞倒，各記者僅瞥見，車內乘客數人，面目如何，至究有幾人，下車入室，均無從辨悉，關於夫人起居情形，亦絕未有所透露，僅知下榻之臥室而已，別墅門外，有警察多人，警犬數頭，嚴密守護，午後並有飛機兩架，飛經別墅上空，但亦未見屋內人蹤影，

### 今後行止 無從知悉

法國加納七日哈瓦斯電 辛博遜夫人前日晚間抵此之後，下榻友人羅傑斯夫人維埃別墅，係由悉辛博遜夫人此來，係由英國國王私人祕書勃隆洛勸爵伴行，新聞記者本日前往該別墅謁見者，仍被拒絕，所可知者，辛博遜夫人在此，當有數日勾留，今後行止若何，現猶未悉。

法國加納六日路透電 辛浦生夫人昨日祕密經過法國，全世界均予以熱烈之注意，今日夫人於旅行困憊之餘，始得甯靜休息，頃聞留居美友羅傑斯夫婦家，聞因不能靜居，或將赴羅克伯呂勒村斐洛維斯夫人家居住，但羅氏夫婦則盼辛夫人仍在其寓所盤桓數日，辛夫人迄今對於其行動，仍嚴守祕密。

## 政院呈請國府

# 嘉獎閻母

## 並頒給金質獎章

### 昨晨舉行例會之決議

中央社南京八日電 行政院八日晨開二九一次例會，出席何應欽，吳鼎昌，陳樹人，王世杰，吳忠信，張嘉璈，陳紹寬，張羣，張羣主席，報告事項，祕書處奉第二八八次院會，決議交處擬具辦法呈核，政務處簽呈，杳內部提請彙編中央頒行行政法規一案，經編印中央頒行行政法規彙編辦法，報請鑒核案，決議通過，

討論事項 （一）實吳，內蔣會呈，爲依據整理江湖沿岸農田水利辦法大綱，擬具執行辦法草案，請鑒核案，決議通過，連同大綱由院一併公佈，通飭施行（二）財孔，實吳，代交俞飛鵬 報告奉交審查財部呈擬導淮區域航運捐暫行辦法，請鑒核一案，遵經會同導淮委會派員共同討論擬將原章程標題改爲財部導淮區域船閘使用費暫行章程，原辦法標題改爲財政部征收導淮區域船閘使用費暫行辦法，並將各條文酌加修正，先行試辦六個月，檢同修正章程及辦法，請鑒核案，決議，照審查意見通過三，財孔，實吳，代交俞呈請修改標明航運包件重量章程，以期國際公約得以切實推行，繕同修正草案，請核定施行案，決議通過，由院公布施行，四，孔副院長提議，晉綏靖公署閻主任之母捐資救國，數達國幣八十七萬元之鉅，應如何特予褒揚之處，謹提請公決案，決議，依募人民捐輸救國金獎勵辦法 呈請國府明令嘉獎，並頒給金質獎章，五，內軍 財，實，教，交，鐵各部，衛生署，振委會，報告奉交審查平二十五年度地方普通及營業歲入歲出總概算書一案，遵經會同全國經委會派員共同討論，擬具意見十項，檢同審查意見，請鑒核案，決議，照審查意見通過，

### 任免事項

決議，冀省委員建章，段宗林，另有任用，應予免職，任命趙登禹，李炘二員爲冀省委。

## 整理江湖沿岸 農田水利辦法

中央社南京八日電 整理江湖沿岸農田水利辦法大綱，執行辦法草案，經八日行政院會通過，其要點如下，一，整理江湖沿岸農田水利辦法大綱之執行，依本執行辦法之規定，二，江湖尋常洪水流綫及嬰凡洪水停蓄所需範圍之界限，由各省市政府函請中央水利機關派員會同勘定，其標準爲，甲，江湖治本計劃已完成者，得將沿岸可墾土地界限劃定整理，乙，江湖已經測量並備具適當水文紀錄足資根據者，得就水利確無妨礙沿岸土地劃界，先行整理，丙，江湖未經測驗者，凡洪水經流或停儲之土地，維持現狀暫緩整理，三，凡在舊時有蓄洪功効之低窪區域，經營墾殖，於上游建造水庫，或於下游拓寬河槽時，均須事前將計劃呈准兩省市以上者，呈由中央核准，四，江湖沿岸經劃定界限建築堤防後，其堤間地界各該省市府設公營農場經營，五，各省市府，就堤間地經營公營農場，應先調查佃農與自耕農戶數面積，並保下列規定，擬定詳細計畫，咨送內實財三部核轉備案施行，甲，農場之範圍，乙，農場管理組織，丙，經營事業及進行步驟，丁，農民編制及待遇，戊，水利建設，己，編餘農民之安插，庚，預算與收益分配，辛，其他，六，各省市政府就堤間地經營公營農場每事事年度應將事業狀況及收支預算決算等報告，咨送內政實業財政三部備案，七，堤間地之爲私有者，當由各省市政府依法征收其地價，得以地價券付給之，各省市政府發行地價券，應先擬具詳細辦法，送內政財政兩部轉呈行政院核定施行，八，編餘之農民，由各該省市政府另行清理荒地，劃定墾區，予以領墾，九，編餘農民領墾荒地之面積，依土地法第二百九十三條之規定，其地價得以地價券繳納之，十，編餘農民領墾區域之水利，應由各該省市政府代爲規畫之，十一，編餘農民之還移費，由各該省市政府酌予津貼，十二，編餘農民在領墾之荒地未經墾熟期間，生產生活等費，有需補助者，得以地價券向各該省市政府抵借，無地價券可抵者，由各該省市政府酌予貸給，前項抵借或貸給金，利息，至多不得超過年利五厘，十三，農民領墾之荒地，墾熟後由該管地政機關估定地價，征收地價稅，前項地價稅 自規定繳納之日起，得免納二年至八年，十四，本執行辦法自公布之日施行。

## 政院昨例會討論 褒卹黃郛辦法

### 決定三項電呈院長核示

### 戴宋等昨電黃家屬弔唁

中央社南京八日電 國府委員前行政院駐平政務整理委員會委員長黃郛在滬寓病逝，政院八日例會對於褒卹辦法，討論大致爲，一，舉行公葬，二，呈府明令褒揚，三 撥給治喪費，俟電呈院長請示後，再提請國府決定。

中央社南京八日電 戴傳賢八日致電慰唁黃郛家屬，略謂，膺白先生，長才偉略，遠大投艱，備嘗辛苦，遽以痼疾不起，曷勝悲悼，尚望黃夫人公子節哀順變，用襄大事，是爲至禱。

中央社北平八日電 黃膺白在滬逝世後，宋哲元電滬弔唁，秦德純八日亦電黃氏家屬慰唁。

## 黃郛遺體 昨大殮情形

中央社上海八日電 黃郛遺體，八日午後三時在中國殯儀館大殮，禮堂佈置，遵照遺言，概從簡約，花圈聯幛，絕未懸掛陳列，各界前往致祭者，有汪主席（褚民誼代）孔祥熙夫婦，孫科，何應欽，（楊虎代）俞飛鵬 張學良（湯國楨代）余漢謀，（鄭剛代）王正廷，賀躍組，陶履謙，徐青甫，吳鐵城，李石曾，吳稚暉，薛篤弼，鄒魯夫人，楊虎，潘公展，吳開先，周象賢等，及黃氏宗族，各國總領，達五六百人，蔣委員長亦派蔣夫人親臨致祭，團體公祭者，有地方協會，新中國建設學會等，大殮儀式簡單肅穆，靈櫬暫停殯儀館，俟葬地擇定後出殯，八日續接各方唁電有陳果夫，張立夫，閻錫山，何成濬等五十餘通。

## 張外長昨晨返京

### 駐美使館一二等祕書易人

中央社南京八日電 外張在滬事畢，八日晨七時由滬乘車返京，下車後赴外部官舍稍息，即赴政院出席院會，下午四時在外部接見世界歷史學會會長田波烈博士，晚八時半赴法大使那齊雅之宴會，又外部近調駐美大使館一等祕書劵維秀，二等祕書黃翰傑回國，另派何培元爲駐美大使館一等祕書，劉雲舫爲駐美大使館二等祕書。

## 簡電

▲鄭州八日電 豫鄂陝邊區主任陳繼承，八日由漢過鄭赴陝謁蔣。

▲福州八日電 鄭貞文因病久未痊，恐誤要公，呈省府請辭教育廳長職。

▲上海八日電 滬潯南昌長途電話，定十日通話。

▲南京八日電 國府八日令，特派陸軍二級上將劉湘爲第六路軍總司令。

▲南京八日電 胡適定九日返平。

▲長沙八日電 植物油廠計劃在湘推廣植桐。

▲天津八日電 長蘆改良黃南鹼地種植棉花二十年度共改良荒地七萬畝，產棉所值達百萬元。

## 華北紅十字分會 昨日成立

### 劉瑞恆昨晚離平赴綏垣 辦理各地捐助援綏藥品

中央社北平八日電 劉瑞恆在平與各方商定設立中國紅十字會總會救護會華北分會，該會籌備會八日已成立，其主要工作，在集中辦理華北各地捐助援綏醫藥品等事宜，至於救護隊，擬先預備兩隊，必要時即赴前方工作，劉爲明瞭前方救護工作情形，八日晚赴綏視察，又平市學生戰區服務團第一批報名，九日截止，俟訓練一週後，即出發，第二批即日開始報名。

## 粵電請示 所需物品

中央社廣州八日電 粵各界援綏後援會，八日電傅作義請示前方需用物品，以便彙寄。

中央社廣州八日電 國立法科學院全體教職員生工友節食三天，慰勞綏遠將士。

中央社歸綏七日電，此間剿匪總部軍民聯合會九日赴集甯，組辦事處，招待各方慰勞代表，

## 華僑聯合會 電慰閻傅

中央社上海八日電 華僑聯合會八日電閻錫山傅作義慰勞，並電海外各地僑胞，發起有組織可持久之巨力援助。

中央社南京八日電，察吉黑熱旅京同鄉慰勞前方將士會，八日電匯一千元，至前方勞軍，并電慰閻主任傅主席，暨前方剿匪將士。

中央社歸綏八日電 傅八日晚歡宴平津滬陝慰勞將士之學生代表，共到二十餘人。

# 宋子文離粵赴港
## 候乘日本皇后輪返滬

中央社廣州八日電　宋子文八日晚十時偕秘書陳康齊等，乘輪赴港，候乘日本皇后輪返滬，陳策及廣東學行董事李樹芬偕行，宋子良，鄧彥華，李煦寰，岑銀呂等數十人到輪埠送行，貝祖貽與宋夫人已先赴港，候宋同輪北返。

中央社桂林八日電　宋子文一行八日午後十一時二十分乘原機乾飛回粵，甘介侯隨行，李宗仁夫婦，白崇禧，黃旭初暨黨政軍人員六十餘人均到場歡送，宋與歡送各員攝影後，即登機啓飛，約下午一時可抵粵。

中央社廣州八日電　宋子文一行六人，八日上午十一時由桂林乘專機返粵，甘介侯隨行，下午一時抵廣州。

### 宋邀金融界商組 調劑民食委員會

中央社廣州八日電　王應榆，宋子良，劉維熾八日邀中央中交省行等各金融領袖，商組織調劑民食委會，由各銀行墊資購湘贛各豐收省份米糧，如尚不敷，再購外米應急，聞已商准鐵部於運輸上予以便利，據負責當局談，該委會即成立，目的在抑平米價，調劑民食，并非與民爭利。

中央社桂林七日電　（遲到）桂黨政軍機關全體職員及各民衆團體學校代表三千餘人，七日舉行迎宋大會，李宗仁主席致歡迎詞，略謂，宋委員在國民革命過程中，實建莫大功績，此次來桂參觀，盼對廣西經濟建設，多多賜予指導，次請宋子文演說，宋登台向衆爲禮，歡聲雷動，宋氏謂，今天承主席及各位同志厚意，並承主席勖勉有加，非常感愧，至於先弟游桂之願，遠在十餘年前，迄今如願以償，得與諸同志晤敍，中心愉快，非言語所能形容等語。

中央社桂林七日電　（遲到）鄧世增應李白邀飛桂，七日午陪同宋子文等一行遊月牙山各名勝，傍晚并應李宗仁洗塵宴。

# 香翰屏昨返抵粵
## 黨政軍各要員均到機場歡迎

中央社上海八日電　香翰屏乘中航機返粵。

中央社香港八日電　香翰屏八日晨九時許由滬乘福建號機南返，因天氣惡劣，延至下午四時三十分始抵港，旋於四時三刻，離港飛省。

中央社廣州八日電　香翰屏，八日下午五時二十分乘中郵機返粵，黨政軍機關重要人員，均往歡迎。

# 德日經濟利益 將發生劇烈爭鬥
## 德要求日減底對德出口貿易 △日政府已準備拒絕

中央社東京八日電　據今日此間接獲消息，德國政府最近要求日本駐柏林商務參贊，將日本對德出口貿易，予以減低，否則允德國對日增加出口貿易，預示兩國經濟利益將發生劇烈之爭鬥，查目下兩國貿易協定，規定日本每年對德之出口，與德國對日之出口，爲一與四之比，但去歲日本對德貿易，實爲出超，其比例爲一比三，至一比二之譜，與原定一比四之規定大相逕庭，致使德國方面表示深切之不滿，傳日本對於該國會間接銷得大批德國傾銷於中國之機製品，準備拒絕德國上項要求云。

# 首都各界 昨日公祭段靈
## 由中央代表居正主祭
### 儀式嚴肅情形悲莊

中央社南京八日電　段前執政靈柩，由滬移靈專車運京，八日晨八時抵下關車站，首都各機關在站台舉行公祭典禮，計到中央代表居正，國府代表鄧家彥，及各院部會代表翁文灝，軍委會副委長馮玉祥，京市長馬超俊，及程潛，柏文蔚，何應欽，石瑛，陳立夫，李烈鈞，何廉，方浩，洪蘭友，部華，張厲生，吳思豫，陳介，石敬亭，谷正倫，王固磐等一百餘人，此外安徽及合肥各旅京同鄉會，均派代表與祭，國府並派有樂隊一隊到站奏樂，首都警憲機關亦各派有警士及憲兵隊担任警衛，八時正開始公祭，由居正主祭，就位後奏哀樂，由部代表中央各機關獻花畢即讀誄文，次相繼續軍委會，參謀本部，京市府，皖同鄉會，合肥同鄉會各祭文，讀畢，全體默哀數分鐘，即向靈柩行三鞠躬禮，當由段氏家屬俯伏致謝，至八時三刻始奏樂禮成，靈車旋渡江總浦口運平。

### 徐各界公祭

中央社徐州八日電　段前執政靈櫬專車，八日午後一時半由浦北開，六時半過蚌，准十一時到徐，津浦路局奉部令致敬辦法，一，靈車經過各站時，一律下半旗，二，隨車服務員工及停靠各站之服務員工一律臂纏黑紗，三，靈車經過各站先通知地方各機關公祭，徐埠軍政各界已在站搭松柏牌樓，八日晚並齊集車站，舉行公祭。

中央社徐州八日電　段靈車八日晚十一時半抵徐，先期各界在站台搭靈棚一座，置段遺容遺囑及花圈等，各界公祭時，由鄭洞國主祭，段子宏業等均下車在靈棚答禮，護靈人吳光新等，向與祭者分贈段遺像片紀念章，靈車十二時北開。

中央社濟南八日電　段祺瑞靈柩定九日晨過濟北運，各機關團體定九時齊集車站公祭，東海關監督周秀文赴滬晤段，八日返濟，稍留回煙。

中央社天津八日電　段靈柩九日晚可抵津，此間各界定十日晨起分別前往平祭，靈車於十一日晨開冀，靳雲鵬九日午已由滬返津。

### 國府祭段文

中央社南京八日電　中央國府及各院部會誄段文云，維中華民國二十有五年十二月八日，中央黨部代表委員居正，國民政府代表委員鄧家彥及各院部會代表政院秘書長翁文灝等，謹以香花之奠，致告於前臨時執政段公之靈曰，維公勛垂黨國，神返尾箕，援桑典以飾終，隆上儀於國葬，茲者，輀車載道，經過首都，式薦馨香，以申哀悼，表車瞻于陳翦，懷回尼之元功，青史垂諸，漢竹永綏綸之像，烈鑾其不時，未格來歆，謹告。

### 軍委會祭文

中央社南京八日電　軍委會祭段文云，維中華民國二五年十二月八日國府軍委會委員長蔣中正，副委長馮玉祥，率全體官佐，謹以香花庶饈，致祭於前執政段公芝泉先生之靈伏日，緊維令德，爲國之楨，崧高嶽降，間世挺生，造我華夏，歷抑艱貞，仕重致遠，度越恢宏，與物無競，在位不爭，東山華變，化斗齊名，典型自昔，克示周行，皤皤黃髮，落落耆英，時方多難，海浪驚騰，何天弗弔，遽喪老成，功垂○○，望隆漢京，身騎箕尾，誅悼同聲，式憑靈○，日日並明，左右來格，款此觴盛，嗚呼哀哉尚饗。

# 西班牙叛軍調到 大隊生力軍
## 內有德國勁旅
## 將再大舉進攻

瑪德里七日哈瓦斯電　昨日附郭一帶，雙方陣地並無變化，政府軍所屬砲隊，曾向南郊加拉彭卻爾鎮與勃爲耐多鎮一帶，發砲轟擊，此外，國民軍現已開到大批生力軍，聞悉不日大舉進攻，以博最後勝負云。

瑪德里七日路透電　今日瑪德里各報載稱，德國援助國民軍之勁旅，已開抵西班牙，德籍指揮官已下令立時向首都猛攻。

瑪德里六日國民電　叛軍圍攻瑪德里已經匝月，今日政府軍驅逐機復與叛軍轟炸機在空中惡鬥，以致叛飛機未能再向首都投彈，據稱，曾擊落叛機二架，紅十字會今日估計，一月以來每日有平民五百人死於非名，然城中居民今日尚敢出外，至空曠之處作星期之散步，並遙望空中戰鬥云。

瑪德里八日哈瓦斯電　德國前衆議員裴諜萊乃係國際義勇隊德國營指揮，三日前在瑪德里附郭前線陣亡，遺骸啣在此間舉行殯禮，景況甚盛，蘇聯領事亦親臨執紼。

# 日德協定 非志在對付我國
## 中賴特對程天放鄭重聲明

中央社柏林七日路透電　程天放今日往訪德外長牛賴特，討論日德反共產國際協定，牛賴特鄭重聲明，是項協定非志在對付中國，並稱，德國極願維持中德間目前所存在之友好關係云。

# 浙贛路理事會 昨在京舉行會議
## 討論籌款改換重軌等案
## 曾養甫將赴各新路視察工程

中央社南京八日電　浙贛理事會，八日下午四時假鐵部舉行理事會議，到理事長曾養甫，理事張嘉璈代表，及張競立，杜鎮遠等十餘人，曾養甫主席，討論提案甚多，至晚七時散會，其最要者爲該路改換重軌購料經費之籌集，及工程進行計劃等案。

中央社南京八日電　曾養甫於七日晚由滬乘夜車於八日晨七時抵京，捎隨即赴鐵部處理公務，下午四時並出席浙贛路理事會議，聞曾在京稍作勾留後，或再赴各新路視察建築工程情形，然後返粵。


# 東和醫院廣告
歷城路二十六號　電話五五七七號

主治科目　內科　花柳科　外科　戒烟專科　眼科　耳鼻咽喉科

診療時間　門診上午八時至下午六時　出診不限時間

診例　門診掛號費暫免　出診費三元　夜間五元　特別急診掛號費一元

院長曹佩三　醫師于逸軒　司藥曹肆勳

# 精神治療專家

# 楊道眞大夫

鍛鍊精神靈力專治中西醫診治針藥無效之疑難大症。如各種精神病，神經病，神經衰弱，失眠症，夢遺，全身麻木，半身不遂，羊角瘋，盲腸炎，歇斯的里亞，糖尿症，腦胃肺肝腸等症，及婦女諸症，均能立刻見效。凡經友人介紹前來診病者，特別優待，因近日診病忙碌，復請精神治療專家宋本昭大夫來所助診特此通告

診病地址　上午在北平 西單皮庫胡同道眞精神治療所　下午在北平 西四石老娘胡同養浩廬醫院

日前膠濟路局委員崔君士傑邀愚來青診病暫寓平原路二十七號之四號

# 時代禮品

請剪下貼電話邊以備購貨時使用

贈券　憑此一張限購一樣代價五角以示優待　美華禮品社　山東戲院隔壁　電話六七一一七號　中山路一零一

營業目錄　銀盾銀像　銀杯瓶鼎　禮品對聯　各種風景　（各大商店均有代售）

特設送貨部　電話六七一一七號　儂請伊請號

犧牲品　交際銀盾每隻一元

注意　進內轉灣便是

美華電刻銀器禮品總發行所

BAYER
拜耳
十字商標為良藥之明證

隔夜應酬過多　次日精神不振　速服加當一片　立能使君安適

加當為最可靠之良藥專能解除各種痛疼立止身體疲乏精神衰頹一經服用功效立見請常備一盒以供不時之需

# 加當
立止痛疼　振作精神

# 廣瀨小兒科醫院
乳兒科　小兒科「病室清潔」　X光療科

門診　上午八點至十二點　下午五點至七點（由四月至九月）　點至六點（由十月至三月）　星期日下午停診　急症隨到隨診

出診　上午診　下午隨請隨到

院長廣瀨織夫前日回國今已回青照常出診　副院長井上浩

院址青島鐵山路十號　電話二八二九・五八五九番

# 福順泰
洋廣雜貨　應時用品　彩鳳羹青　化妝香品

◁中山路五十六號▷

（電話三七一二　五四七〇）

# 大救星
# 戒煙藥酒
戒煙神藥

此藥酒斷癮神速不論癮之大小一瓶戒除毫無痛苦不礙工作且戒後見烟頭痛作吐誠屬戒烟第一良藥但願嘗試及剷除烟毒

筋骨痛藥酒　腰腿疼痛，四肢麻木，癱瘓瘙痒，關節病除

五加皮藥酒　除風去濕，舒筋活血，化痰順氣，卻病延年

以上各藥均爲本房秘製屢經試驗收效最速購者請嘗試之即知言之不謬也　▲倘若不效願作奉還▼

註冊　青島鴻濟藥房精製　芝罘路九十四號

代售處宏濟大藥房　青島中山路　電話：六〇二一

# 上海飯店
敝菜社特請在俄境作名廚師專菜調俄法大菜味道適口與別不同各界諸位勞步駕臨不勝歡迎再內有西式大小房間出租屋內清潔家器俱全價錢格外便宜

敝社上海飯店啓　湖南路三十五號　電話五九零二號

# 青大農場　出售牛羊奶
提倡推廣賺價出售大小牛羊嘗御化驗消毒清潔衛生

電話六三七三號

## 又一公爾忘私人士恢復健康體力

### 由於服用韋廉士醫生紅色補丸

為服務社會不斤斤計及職務繁重與其自身之健康體力此種公爾忘私之人士其犧牲精神實堪欽佩至若積勞成疾彼服務社會者與其所服務之社會感謝韋廉士醫生紅色補丸又豈無故哉如廣東南海平洲民衆教育館委員兼平洲鄉長梁天寶君即為社會領袖有其理由感謝韋廉士醫生紅色補丸之一其理由為何梁君來函具述於次

「余邇年服務桑梓勞頓過甚以致飲食漸減睡難成寐形容憔悴精力短少服藥甚多無甚效驗幸得友人高志澄勸服韋廉士醫生紅色補丸服畢兩瓶胃納較佳夜能安睡乃續購半打照前繼服不半月而食量激增精神大振六瓶服完十分强健現雖事務繁多不覺疲乏甚感韋廉士醫生紅色補丸之功也」

韋廉士醫生紅色補丸去病强身功效卓著因其能速補血使神經及各部器官强健有力故也不論過勞過慮或用腦過度而致身體衰弱或患血虧腦弱胃呆不眠早老痛瘋或婦科各症韋廉士醫生紅色補丸均為可靠之去病强身使君康樂之偉大藥物韋廉士醫生紅色補丸宜男宜女宜老宜少　各藥房皆有出售或向上海江西路四五一號韋廉士醫生藥局函購每瓶一元五角六瓶八元郵力在內

## 春間用韋廉士吸入止咳片治愈劇咳

### 她再添購以為秋多保障

寒季置備吸氣治咳藥韋廉士吸入止咳片以防胸肺疾患此種明哲行為鄭重言之實非過甚江西分宜郵政局長李恭魁君夫人顯然深知此事之重要因為李君近曾來函述其情形如下李君書云「今春內人咳嗽甚劇兩月之中愈咳愈烈寢睡不安困苦殊甚最後試含韋廉士吸入止咳片但她對於西藥素鮮信仰每日祇用三

四片不料用之一週咳即痊愈從未復發現在內人深信此藥故囑余匯款添購一批以備秋多意外之需也」

韋廉士吸入止咳片不僅善治咳嗽即對於傷風喉痛氣喘氣管支炎亦一樣靈效且男女老幼莫不咸宜　各藥房皆有出售或向上海江西路四五一號韋廉士醫生藥局函購大瓶七角五分小瓶六角郵力免收

# 北平
# 宏仁堂
## 樂家老鋪

青島分號週年紀念特別廉價四星期用酬主顧

有三百年悠久歷史為全國最大國藥店

本堂自在青市開設分號以來頗蒙各界踴躍光顧現屆週年為酬答顧客起見特將所有各部藥品自十二月四日起一律減價四星期如蒙　賜顧請　惠臨本堂無任歡迎

虎骨藥酒　延齡參茸丸　神效活絡丹　萬應錠
百寶濟坤丸　狗皮膏　牛黃鎮驚丸　百補養榮丸
羚翹解毒丸　小兒七珍丹　牛黃清心丸　再造丸
祛風舒絡丹　舒肝丸　嬰孩妙靈丹

名目甚多不及細載

參茸部各貨列下

吉林野產人參　移山人參　各種石柱人參　關東黃毛鹿茸　青黃毛鹿茸片　各種紅白人參鬚　各種西洋參官燕　銀耳

同仁堂 宏仁堂 鋪東樂衍孫謹啓

開設青島市中山路北首路西　電話六三九一號



# 明星大戲院

十二月八日·九日·祇映兩天

卓別麟再崇拜的滑稽先輩！

雪泥霍華德

歐美各報一致公認本片為雪泥生平最成功，得以見重於好萊塲之作品·

# 巡捕怕老婆

戇巡捕又戇又傻·竟獲著匪

怕老婆愈怕愈糟·遍多艷遇

賊腔賊調

糊裏糊塗

獵狗是他的救命菩薩

家婆是他的玉皇大帝

預告

十二月十二日 十三日 下午九點獻映

◁祇映五場▷

十二日（日場）五點（夜場）九點

十四日（日場）五點（夜場）九點

◁不再續映▷

全片十二大本演映達三小時餘

歌舞大王

齊格菲

曼娜洛愛　惠廉鮑威　露薏蕾絲

各場均可定座現已開始售票

★注意座價★

（日場）六角　一元　一元半

（夜場）一元　一元半　二元



# 福祿壽大戲院

今天公映　今天公映

雷電華影片公司超特社會巨片

儼然（一身是胆）之姊妹作！

凶徒頑匪勢極猖狂試看特務偵探智勇並施之手段

英武大明星

福斯德空前傑作

# 鐵血健兒

有狡猾狠毒之盜匪 即有精明強悍之警吏 單身衝入匪穴 獨殲羣盜 場面之緊張 得未曾有

華納公司之（一身是胆）已嘆為觀止但君再看此片方知前者實倘不及其百什也

◁特別加映雷電華公司最精彩短片三種▷

一分一秒之遲延 乃至不可收拾

淋病一經遲誤。則毒菌蔓延。終至不可收拾。一失足成千古恨。故遇有小便刺痛。排尿灼熱。尿道口紅腫。或有分泌液汁等。切宜立刻服用淋濁專藥山得爾地。方有重享康健。免除痛苦之希望。購時務希認明每丸上之(MIDY)商標。

法國巴黎基利謀藥廠出品

上海廣東路十七號 百部洋行獨家經理

法國老牌 **山得爾地**

---

# 絨質優美 拉力強大 顏色齊全 定價極廉

**五羊牌** 國產毛線

天津東亞毛呢紡織有限公司出品

## 五羊牌毛線

五羊牌毛線是純粹國產，自行銷以來到處受人歡迎人人樂用。堪稱最經濟化最時代化的出品。希望各界愛國同胞從速往購。

五羊牌毛線

魯豫總經理 青島河北路 裕東泰號

各大百貨商店均有出售

---

# 肺癆 咳血 十有九亡

「肺癆」即肺結核皆久咳所致由結核菌糜爛肺葉而成空洞其形體產極微每分鐘能生數拾萬以上其體能分泌一種臘質包圍全身以禦外力侵入抵抗一切藥物故患肺癆者拾有九死凡患咳嗽者不可不慎且肺癆之症傳染最速蔓延最廣據專家總計全球死於斯病者每分鐘即有二人之多約占人類死亡數七份之一又能遺傳子孫累代不絕凡患咳嗽者不可不速調治也最近安路大藥廠破天荒驚人發明補肺藥「肺姆」是打破數千年來肺癆特效聖藥是世界上最猛力補肺聖藥經中英政府化驗立案各大醫院醫生採用確認為肺癆專科特效聖藥「肺姆」乃用最新科學配製而成殺菌力極強能直達肺部殺除癆菌補肺止咳化痰定喘開胃提神藥力極猛根本療治非與別家收斂劑而致時愈時發也故凡新咳久咳者立刻見功甚至第一二三期肺癆重病速服數罐莫不有驚人之效凡屢醫及屢食他藥無効欲速逃出生路者非服「肺姆」不爲功也患者一試便知其藥力如何矣

「肺姆」每罐沽港幣六毫

## 風流男女不要 驚心動魄

◆確能徹底殺菌除毒
◆確能數小時內見功

有毒金雷染了淋毒唔使驚無論新久一切白毒症限數小時內剷除痛苦由大便盡瀉下

服藥一時後……則藥運行全身而掃其毒
服藥三時後……則全身毒由大便而瀉下
服藥五時後……則毒清病除腫消而復原
服藥七時後……則完全痊愈而永不復發

（毒金雷）經政府化驗註册功効其速風行全球不論新流久流老年殘毒一切花柳疳疔陰陽惡瘡限一服見効經各醫院採用認爲殘毒特効藥王凡屢食他藥無効屢醫未斷尾者不可不服各埠藥行有售

新民大藥房經理

漢成 南洋 膠東 太和春 至誠 長春堂 均有代售

---

## 補血強身

君覺疲憊乎。神經過敏乎。不時患病乎。請服華大實利鱉魚肝油。以資滋補。而臻健康。此油含有鐵燐鈣鉀等質。及其他種種元素。足以開胃補血。增長肌肉。既無油味。又無腥氣。請日服之。

有純淨及含鐵性二種 大瓶十六兩 小瓶八兩

美國 華大實利大藥行精製

中國經理 美商華納公司

山東經理總批發處 青島萊陽路 聯合貿易洋行

**WATERBURY'S Compound**

華大實利鱉魚肝油

各大藥房均有出售

---

## 肌膚健美 人人羨愛

愛美仕女應搽 **能維雅**

日搽能維雅者。肌膚必健美可愛。若一旦身為新娘。則當為大眾贊美。因能維雅係德國壽利藥物「有則靈」。實能深入皮內。發生營養強壯滋潤潔淨作用。而使肌膚健康美觀也。

各大公司藥房均有出售 每試用盒祇售一角五分

能維雅由汗腺深入皮內之情形

總經理 青島商行 青島中山路湖南路口

---

照常吸烟 見烟自厭 三日見效 十天斷癮

廣告欺人 天誅地滅

# 精神戒煙

抗毒除癮 世界第一

本品藥性和平戒補並進絕對不含嗎啡海洛因等麻醉毒質嵩戒鴉片紅丸白麵等毒功效驚人只須採問親友中已戒除者便可事實證明一般吹牛宣傳不打自倒服本品戒烟天然能減少吸量一天少吸一天工作照常不吐不瀉輕癮十天斷癮斷藥凡先試服三天可減煙癮三份之一斷癮後不思再吸自由戒絕誠近代戒藥中無上妙品也定價一錢癮每料二元五角加一錢加二元試服一錢癮每盒七角五分加一錢加三角外埠郵購寄費加二角

山東總經理 張龔子廣告部

青島代理處 北平路 天合益藥品部

金鄉路太和春大藥房

---

買燈泡要認明此商標。是經濟的不二秘訣。

## 九成是電費支出 一成是燈泡買價

要求真正經濟。須在電費上着想。燈泡所需的代價。不過是電費的十分之一。貪圖便宜。購買劣質燈泡。雖可節省少許。但發光暗而耗電多。電費上之損失。不知多少。反不合算。是以要求真正經濟。惟有認定奇異安迪生老牌購買。不[illegible]滑頭店家用價錢便宜之燈泡混售。

E-2-36

---

# 科發氣喘煙捲

平哮止喘 化痰順氣 有百發百中之妙

各埠各大藥房均售

上海科發大藥房監製

## 本市新聞

# 沈市長與西總領事 昨晚繼續會談
## 日本新任第三艦隊司令 長谷川淸昨日乘艦抵青

前（七日）晚沈市長與西總領事續作第五次會見，雙方意見漸趨接近，頗有和平解決希望各節，已誌昨報，茲聞昨日市府與領館方面正在努力接洽，沈市長以待商討及善後之事尚多，深望剋日結束，故昨晚復約西總領事繼續會談云。

又訊，日本新任第三艦隊司令長官長谷川淸於昨（八日）午十二時乘皐月艦由佐世保抵青，當日即在該艦上與前任司令長官及川辦理交代完畢，及川定於今（九日）日乘原田丸返國。

又訊，駐濟日武官石野，於前日乘膠濟車來青有所公幹，聞昨日午後返濟。

又訊，長谷司令於昨日午後一度召集駐青武官田尻，谷萩，及泊青之各日艦艦長有所會商云。

又訊，自四方發生罷工風潮以迄於日商九廠全體停工後，四滄一帶情形，頗形緊張，記者於五日前往四滄一帶調查時，人心仍覺恐慌，及七日記者再度前往查看，情勢已轉緩和，公共汽車往來於流亭青島間，人心安定，店鋪照常營業，蓋關於中日交涉已漸好轉，和平解決，可期實現云。（青島）

# 沈市長派郭局長 赴濟致祭段執政靈
## 郭局長昨晚乘車西上

段前執政在滬病殂，舉國哀悼，近屆國葬，各界要人紛紛赴滬致祭，本市沈市長已派財政局郭局長代表前往，會因要務中止，茲聞段執政靈櫬由滬運平，今日可以抵濟，特命郭局長於昨晚（八日）快車前往，代表迎候，祭唁云。

# 膠濟鐵路小學校 擬訂體育暫行標準
## 分爲低級中級高級三階段

膠濟鐵路小學校爲普遍兒童體育起見，特擬訂體育暫行標準，分爲低級中級高級三階段，以利教授，而資練習，茲採錄如下，甲，低級部，第一二學年，一，準備訓練，立正稍息，聽琴整隊轉法步法等，每次上課時間內不得過五分鐘，二，姿勢訓練，表演模仿操等，三，遊戲，唱歌遊戲，故事遊戲，追逃遊戲，摹擬遊戲，競技遊戲，球類遊戲，鄉土遊戲等，四，舞蹈，基本動作，聽琴動作，歌舞表情，簡易土風舞等，乙，中級部，第三四學年，一，準備訓練，立正稍息轉法步法變隊等，每次上課時間內不得過七分鐘，二，姿勢訓練，徒手操，仿效操，輕器械操等，三，遊戲，追逃遊戲，摹擬遊戲，競技遊戲，鄉土遊戲，競爭遊戲等，四，舞蹈，歌舞，土風舞，水手舞，五，運動，模仿運動，機巧運動，簡易球類運動，田徑運動，遠足登山等，丙，高級部，第五六學年，一，準備訓練，立正稍息轉法步法變隊等，每次上課時間內不得過九分鐘，二，姿勢訓練，徒手操，仿效操，輕重器械操等，三，遊戲，競技遊戲，鄉土遊戲，競爭遊戲等，四，舞蹈，歌舞，土風舞，水手舞等，五，運動，球類運動，器械運動，機巧運動，田徑運動，競走遠足登山游泳，三，課外運動應以課內所教學的活動爲主，以便練習應用，四，課外每日應有集團運動，如早操或間操等，但時間，最多不得超過二十五分鐘，教材應以模仿運動爲主，五，課外每日應有個人自由活動，如跳繩拍球踢毽子滾鐵環造房子等，應盡量提倡，其不妨害兒童身體及學校秩序的跑跳等，亦可提倡，六，足球籃球應由年齡較高的兒童採用，七，我國固有拳術及其他武術於相當時地得酌採爲高年級教材，八，無論課內課外均應注意培養兒童體育德性，如勇敢敏捷，忍耐誠實，公正快活等，個人品格及犧牲服務和協互助的團體精神，九，田徑運動應按兒童年級年齡身高體重分組訓練，其分組表及運動技術標準表附後。十，測量兒童身高體重應按照本路小學學生健康檢查辦法之規定切實施行，十一，關於劇烈性之運動如足球籃球及田徑運動等應注意兒童身體狀況，如有不適宜者，勿令勉強參加，十二，各項運動得由各校按照設備情形酌量教學，十三，各校得酌量情形每學期或每年舉行運動會一次，並注意提倡普遍興趣，盡量避免選手制之偏弊，十四，各校得按各級情形舉行各種比賽，以鼓勵兒童興趣，十五，關於體育常識應於相當時間擇要灌輸，使兒童明瞭體育之功用，十六，如遇風雨因無風雨操場之設備不能照常上課時，可在教室內舉行，關於體育訓話或講述體育故事及常識等，不得藉故停課，十七，體育成績之考查，除田徑運動須按照運動技術標準表之規定辦理外，所有準備訓練姿勢訓練遊戲舞蹈及其他運動與體育德性等成績之考查及算方法，悉由教員自行酌定之，十八，體育成績之考查分爲平時考查，學月考查，學期考查，以百分爲滿，以六十分爲及格，不及六十分者不得升級及畢業，十九，本標準自呈准公布之日施行，如有未盡事宜得隨時呈請修正之。（捷聞）

# 陰島辦事處 召集社教區主任會議
## 討論宣傳戒毒事項

本市陰島鄉區建設辦事處，於昨日上午九時召集後韓，宿流兩社教中心區主任，在會議室開臨時會議，由主任主席，教育公安兩股均參加，討論事項如左，（一）・略（二），張貼毒品圖畫及宣傳案決由公安股會同各中心區社教專員，一面張貼，一面宣傳，其淺說及傳單挨戶散發，俾人人周知，至十一時散會。

# 汽車肇禍
## 竄上人行道 軋傷宋小狗

昨日（八日）下午五時許，有本市易州路正大車行一五六號載重汽車，由司機王正來（年二十三歲，即墨人）駕駛，載大批紙，香，由市外流亭向市內開駛，行至膠州路時，急向北拐，詎料速度過猛，一時難以煞住，竟竄至中山路西邊人行道上，適有宋小狗（年十二歲，日照人，住西鎮馬虎窩）正在便道檢拾紙屑等物，致被碰倒，傷及左腿，當即暈去，不省人事，腿部流血不止，血肉模糊，極爲可憐，路旁之郵筒亦被撞倒，附近崗警瞥見，當將司機人帶所，一面將宋小狗送至張初醫院醫治，據該院院長談稱，宋小狗腿部筋骨，已被撞斷，恐難望好云。（樽）

# 市府煙毒人犯審判處 昨判決鴉片犯五名
## 男三人女二人各獲徒刑

市府煙毒人犯審判處，昨（八日）判決吸食鴉片犯五起，茲將各犯姓名，住址，及徒刑日期，分錄於下，一，馬王氏，年六十歲，上海人，住平度路觀海樓，無業，因供吸食鴉片，處有期徒刑二年零十個月，褫奪公權三年，二，張泉林，年三十二歲，上海人，住魚山路新珍記木匠，因吸食鴉片，處有期徒刑一年，褫奪公權一年，三，曹杜氏，年五十五歲，山東高密人，住四方北山二路四十一號，無業，因吸食鴉片，處有期徒刑六個月，褫奪公權一年，四，張富之，年二十九歲，山東曹縣人，住曹縣路四十五號，苦力，因吸食鴉片，處有期徒刑六個月，褫奪公權一年，五，張成清，二十二歲，本市漢河村人，農業，因吸食鴉片，處有期徒刑六個月，褫奪公權一年，（樽）

# 小港昨發現 男屍一具
## 警察掩埋

小港二路，於昨日（八日）午前發現無名男屍一具，年約三十餘歲，身着黑襖，藍褲，衣服襤褸，狀若乞丐，經該管警所發覺後，當派警前往查看，見死者面部青色，週身腫脹，後又由其身中搜出圖章一枚，上刻陸青山字樣，並由其口袋內檢出當票一紙，及碎紙數張，聞圖章上所刻之陸青山，或即死者之姓名，警察將圖章等物帶所，一面轉電法院派員蒞臨檢驗後，旋即由警所掩埋云，（樽）

# 中央廣播管理處 嘉獎民衆教育館電台
## 能按時轉播黽勉從公

中央執行委員會廣播事業管理處，昨有函到青，對本市民衆教育館廣播電台服務忠實，勗勉有加，茲將原函全文，披露於後，案查前經中央規定全國各電台轉播中央電台節目施行以來，貴台尚能按時轉播，黽勉從公，中央宣傳藉以擴大，應予嘉獎，而示鼓勵，用特函達查照爲荷，此致，青島民衆教育館廣播電台，中央廣播事業管理處啓。

# 高二分院仍判死刑
## 無頭案主角杜吳氏 當場聲明不服將再上訴

轟動全市之貴州路無頭案，高二分院於本月三日公開審理各節，已詳誌本報，茲悉，昨日（八日）高二分院已正式宣判，於上午十時將杜吳氏及單馮氏由看守所提到，杜吳氏聞該院仍維持原判決，即放聲大哭不止，當場聲明不服，將再上訴至最高法院，茲將判決主文錄下。

○主文○

原判決撤銷，杜吳氏共同殺人處死刑，褫奪公權終身，單馮氏無罪。（樽）

# 非星期比賽程序排定
## 冬季籃球第三週 男女各級共十三場

冬季籃球賽第三週之非星期日比賽程序已擬定，男女各級共十三場，昨日（八日）起分別在體育場與第三公園舉行，茲錄程序如次，

| | | |
|---|---|---|
| 男初 | 北平對貴州 | 八日下午在體育場 |
| 女初 | 聖功對太平 | 九日下午在體育場 |
| 仝 | 江蘇對台西 | 仝 |
| 男中三 | 禮賢對崇德 | 九日下午在第三公園 |
| 男初 | 太平對江蘇 | 十日下午在體育場 |
| 仝 | 綏遠對青鐵 | 仝 |
| 女中三 | 文德對聖功 | 十日下午在第三公園 |
| 男初 | 台東對朝城 | 十一日下午在體育場 |
| 仝 | 台西對明德 | 仝 |
| 女高中三 | 文德對聖功 | 十一日下午在第三公園 |
| 女初 | 四鐵對聖功 | 十二日下午在體育場 |
| 仝 | 江蘇對青鐵 | 仝 |
| 男初 | 四鐵對尙德 | 仝 |

（青島）

# 劉兆蘭竊其前姘婦
## 昔日恩情今何在 馬氏被盜報警查緝

膠州婦人劉馬氏，住小抱島博興路七十四號太平里內十八號，其夫於六年前逝世，馬氏素以浪漫成性，不甘孤獨之苦，故與文登人劉兆蘭（三十一歲開汽車）姘度，夫唱婦隨，五六年來如一日，省吃節用，手頭已稍有積蓄，不料今年八月間，劉某

### 忽告失業
#### 露水夫妻 亦遂反目

，於月前實行離異，馬氏又憑人介紹，與文登人劉子明（三十一歲）姘居，仍住於博興路七十八號太平里，其前夫劉兆蘭睹狀不免含有醋味，時思洩憤，時馬氏同劉子明外出，將門落鎖，至昨（八日）日上午十時，劉兆蘭乘機，遂至小港雇大車一輛，將馬氏之門鎖扭開，對人說是搬家，將馬氏之木箱敞開取出箱內之鈔洋一百四十元，及金戒指一只，並豬鬃呢大衣一件，及鯉魚麵粉一袋，裝在大車上拉走，復竄室內搜索一徧，始行出門，行至大門外，適遇馬氏及劉子明返回，

### 三人相遇
#### 聲色未作

馬氏至家發覺被竊，詢及鄰人知係劉兆蘭所爲，乃急至門外，而劉兆蘭已遠颺無蹤，遂具情報告附近警所，並附劉兆蘭相片一張，請求代爲查緝云。（珍）

# 林濟青 昨晨返青

山東大學校長林濟青氏，日前晉京辦理公務完畢，即離京返濟，昨（八日）晨八時乘膠路二次車由濟來青，下車後即赴該校辦公云。（玲）

# 膠澳醫院 遷至觀海二路

膠澳醫院因中山路之院址，不甚適用，特遷至觀海二路十五號，該處環境幽美，空氣清新，房屋又極雅潔，設備更爲完善，誠爲養病之佳所也。

# 市政公債抽籤還本
## 改在市商會舉行

青島市市政公債第二次還本抽籤，原定在太平路青島市禮堂舉行，前經通告在案，茲以該禮堂另有用途，所有公債抽籤，仍於本月十五日上午十時改在中山路青島市商會舉行，聞財政局已發出通告云。

# 大家起來保護國土
## 馮副委員長廣播演講

軍事委員會副委員長馮玉祥於一日在中央廣播電台演講，題爲「大家起來保護國土」。語極精警，茲採錄如下。

○諸○位同胞，我自從去年十一月來，到南京以後，在今年三月底，五月中旬，和九月二十七號，在這裏先後作過三次廣播的談話，在這三次談話中，我每次都拿抗敵救國的問題作內容，我講過國難期間，同胞們在衣食住行方面應該如何準備去抵抗敵人，我也講過全國同胞應該怎樣精誠團結，建立互信，共禦外侮，我還講過爲供給民族解放戰爭所必要的物質和精神，我們應該怎樣實行節約，我爲什麼一次兩次三次總是拿抗敵救亡的問題作爲我談話的材料呢，很簡單的，因爲非抗敵不能救亡，如果我們不能抵抗，敵人是繼續不斷的侵略，那麼我們的國家眼看着就要滅亡，同胞們眼看着就全部要當亡國奴，[illegible]們現在再不能推[illegible]迫，那麼我們[illegible]將永遠得不到眞正的獨立，民族將永遠得不到眞正的自由。

○在○我們的國土遭受敵人的侵略一天比一天厲害的時候，我所能對大家講的，就只有請「大家起來保護國土」，今天就用「大家起來保護國土」這句話作題目，和大家談一談。

○說○起綏遠，實在是一個極重要的地方，綏遠東邊是察哈爾，南邊是山西和陝西，西邊是甯夏，北邊是外蒙古，目前和匪僞軍衝突的防綫，是沿着大青山和察綏邊境的五百里陣地，假若綏遠一日失守，山西，陝西，甘肅就立刻要受到嚴重的威脅，這對於早已受匪僞威脅的冀察兩省的影響，自然更不用說了，這樣，防綫就要由五百里延長到七千里，國土便處處都有被匪人侵略的可能，所以綏遠是西北和全華北的門戶，也就是全中國最重要的門戶之一。

○在○今年七月底八月初的時候，匪僞軍隊在某方掩護之下，曾經兩次侵犯綏東，幸而都被我們的軍隊打敗，上月初旬綏東的天空就常常有某方飛機偵察，並指揮匪僞軍大批的開到商都，在陶林興和兩縣，就已經和我們步哨發生衝突，到了上月十三號，匪僞下了總攻擊令，十五號開始用騎步兵飛機大砲進犯我們陶林縣境的紅格爾圖地方，十八號又進攻興和縣，這幾次的進攻，都被我們的軍隊打退，二十號起，匪僞軍改由綏北百靈廟進攻武川和固陽，但是我們忠勇的將士，不但絲毫沒有後退，而且在冰天雪地之中，奮勇反攻，在二十四號的早晨，攻下了匪僞在綏北的根據地——就是百靈廟。

○進○攻敵僞軍的戰爭，目前才只是一個開頭，雖然單靠前方將士的堅苦奮鬥，我們已經得到了光榮的勝利，但是我不能不說的，就是這種勝利我們萬萬是不能滿足的，我們還須繼續的苦鬥，以圖更大的勝利，只有在這一點上，我們這次的勝利才有偉大的意義，而且敵人在綏北失去了這個根據地，牠暫時一定不會罷休，一定要更積極的進犯綏東或中國任何其他地方，所以在這時候，我們要大家全都奮發起來，用全國的力量來繼續抗爭，勝利才有最確定的把握，現在在這樣緊急重要的關頭，我們全國同胞應該立刻完成的具體任務是什麼呢，我可以提出幾點意見，請大家注意。

**第一** 是對前方將士作物質的幫助，物質的接濟，我們要知道，他們死，是爲國死，是爲你死，爲我死，爲大家死，他們流血，是爲國流血，爲你爲我爲大家流血，他們受寒冷，是爲國家爲你我爲大家受寒冷，他們忍受飢餓，更是爲國家爲你我和大家忍受着飢餓，自從綏遠戰事發生以來，全國各地，就在很偏僻很遙遠的地方同胞們，也大都已經減食縮衣，一分錢一毛錢也匯集起來，寄到前方，慰勞將士，青年學生，更是冒着寒風奔走街頭，從事募捐的運動，這種民氣的表現，就是中國不亡的鐵證，關於這點，今後同胞們應當更加努力，並且研究前方所迫切需要的是些什麼，有計劃的，有組織的，源源不斷的供給前方，要這樣，才能有更大的效果。我深知道，綏遠氣候的寒冷，在那裏是非有皮帽，大皮襖，小皮襖，皮褲，皮靴，皮襪，皮耳套，皮手套，並且還非是「七月皮」的，是過不了冬的，現在百靈廟一帶，正在大雪狂風，整天怒吼，戰士的禦寒問題，實在是我們後方的同胞要趕緊負起責任來替他們解決的。

**第二** 我們還要作前方將士精神的後盾，上月二十五號的晚上，我們的將士在塞外荒原冒着嚴寒，衝鋒肉搏，猛攻百靈廟，他們知道有四萬萬五千萬同胞在等待着他們的勝利，他們知道他們身上責任的重大和神聖，所以我們雖然不能全都跑到前綫上去，同我們的戰士在一起，用血肉來換我們民族的光榮，我們至少要在精神上和我們的前方的將士一致，前方的勝利，我們要高興的傳給每位同胞知道，前方每一點頂小的困難，我們也要告訴全國同胞，大家想辦法解決，尤其重要的，是我們全國的同胞這時要確確實實的精誠團結，親密地携起手來，即便從前對於某一件事有意見不同的地方，在敵人用武力壓迫我們，在我們前方將士正在作浴血戰爭的時候，我們必定要把這些不同的意見統一起來，共同去對付敵人，我們就是在抗敵的策略上有什麼特殊的主張貢獻給政府，在這時候也應該把意見貢獻給政府，擁護中央政府去實現這些策略，只要國內沒有一絲一毫自己消耗力量的舉動，全國所有同胞都能把前方的勝利，當作最大的利益，敵人的失敗，自然是不成問題的事。

**第三** 除了對前方將士作物質的和精神的援助以外，我們自己每天的生活，也都與前方的抗敵軍事有重要的關係，作軍人的在政府機關服務的不用說，就是一般的同胞，也要把每天的生活的貢獻於對抗敵戰事最有利的一方面，譬如敵人現在在百靈廟投擲五百磅的炸彈，前方的將士和民衆都受到相當的損害，單就同胞方面來說，後方的民衆，應該多多自動地組織救護隊到前方工作，其餘各界的同胞，即使不能直接努力生產於抗戰有用的物品，也要在食衣住行方面預先作抗戰時期生活的練習，這一點，我在第一次廣播演講中已經說過，這裏不再說。

最後的希望，就是從責己而不責人，一心一意的毫不疑惑的精誠團結，信仰中央政府，擁護中央政府，那麼，我們定能迅速的收復察北六縣，取消冀東僞自治，收復四省，救我三千五百萬同胞出火坑，除此以外的方法，都是靠不住的。

時機太急迫了，民族國家的生死存亡，就要看我們每一位同胞最近努力的程度，我們要一分錢一文錢也不浪費，一分鐘一秒鐘也不空過，集中一切力量，共赴國難，我願意和諸位同胞共同努力。


# 接骨專門

谷洋三郎以三十餘年的學問和經驗來應世，就在青島說，也有二十餘年的治好跌打損傷折骨攣肌的經驗，像這樣的接骨推肌家，青島的各國人中，只有一人。這不是吹的，請打聽打聽吧。如有跌打損傷，希望不殘廢的人。請您一試，當信言之不謬。

館址德平路九號　電話三三二八三號　一心館谷洋三郎

# 敬送早洩遺精秘方

剪此報請向上海法租界霞飛路和合坊七十四號張世德堂函索可也分文不取

本主人家藏秘方一種，專治男子遺精早洩，陽萎腎虧，神效不育諸症，百發百中，驚人公開後，治愈者已數千人，皆有來函證明不止，奇莫不稱希世之奇方，各界欲索此方

●世德堂主人張雲山啓（青時）

# 共和大藥房啓事

本藥房租定中山路明華銀行故址市房第三號開始裝飾門面擇吉遷移除批發主顧照常營業外門市零售暫停交易有事接洽請到觀海二路十三號本藥房臨時辦事處即妥再本藥房業已改組以前爲人作保等事一概無效合併聲明

# 注意 福盛義大廣紙 杜防假冒

本號歷在閩省汀將兩地自定名廠揀選潔白嫩料加工督造福盛義大廣紙運往各大商埠銷售已歷有年價格公道尤爲各界所讚許近因有不肖之徒常以劣紙假冒本號牌印希圖矇混除依法嚴究外合再登報聲明以後惠顧諸君務祈辨別貨色認淸本號仿帖並向福州邱忠記接洽庶不致誤

代售處福州邱忠記行　福建怡義興號啓

# 青島 銀星 禮品發行所

凡到冬季的時間　社會上　娶親　上壽的事情接　踵而起　欲想送一點禮品倒很費思索　敝號爲大衆着想　精製各種　高尙無匹的禮品　（如銀盾銀器等）　供給羣衆之需要　迎合社會之心理　定價經濟　花樣美藝　包持永久留作　紀念之唯一妙品　請來試之

地址　膠州路六十七號

# 吳廸醫師 專門外科性病科內科

專割包皮過長瘰癧疝氣無名腫毒根治梅毒淋症白濁下疳魚口外傷以及神經衰弱遺精早洩等症並包戒阿片中毒取費低廉

診所中山路中間九八號二樓電話六三六六

時間上午九時至一時下午四時至八時

# KBK鋼軸瓦

青島總經理

市場一路・隆光股份有限公司・

電話二五七五・六二三六號

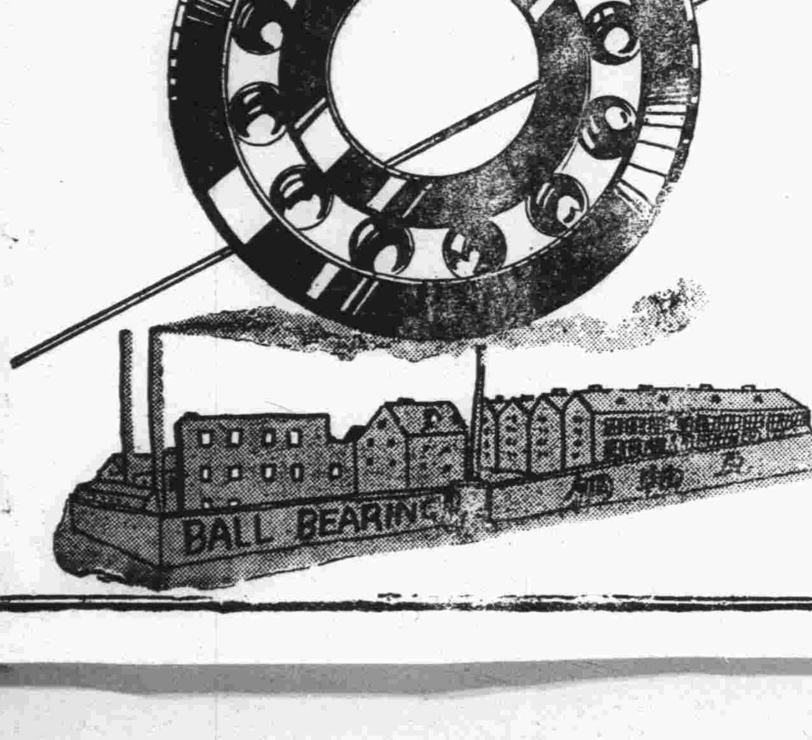

# 各地新聞

## 段靈今日過濟南
### 濟市府在車站設祭堂 各機關團體代表致祭

濟南快信云　中華民國前執政段祺瑞，月前在滬逝世，現已決定舉行國葬於北平西山，先生靈柩於本月九日上午九時由滬過濟運赴北平，濟南市政府以段氏爲國家元首，有功民國，且濟地各界不乏段氏故舊，特定於是日（九日）在車站搭祭棚一座，祭室一壇，並呈請省府分函各機關團體派員參加，段公親友願參加者亦可先期向市府接洽，聞是日（九日）省會各機關主任以上職員，及民衆團體代表，均前往致祭，車站警衛由濟南警備司令部，省會公安局担任，參加公祭人員所佩符號，由市政府製發，執事人員由市政府職員担任，軍樂隊由公安局指派，致祭秩序已擬妥，茲錄于次。

致祭秩序

一全體肅立，二奏哀樂，三靜默三分鐘，四主祭者獻花，五主祭者領導全體致祭人員行三鞠躬，六奏樂禮成。

## 甘肅財廳 籌劃設立甘肅省銀行
### 擬于重要城市設分行 基金由官商各半分担

蘭州航信　甘省府以值此天災匪患之後，地方金融枯澀，爲活動農村經濟，促進農業生產，現由財廳積極籌劃將原有甘肅省官錢局改組爲甘肅省銀行，對營業範圍，相當擴充，除代收省庫外，並擬於省境各重要城市如天水，平涼，武威等地設立分行，辦理存放業務，關於銀行基金，決定官商各半分担，詳細計劃，現已由財廳擬就，俟省府轉呈財政部行政院核准後即着手正式籌備云，另訊省府以此次共匪竄甘，隴東隴南各縣備遭蹂躪，現時隴南各縣及隴東一部分秩序已漸趨安定，而災後各縣田賦稅務，及一切財政上之災後實情，實有派員清理必要，特派財廳職員姚桐東楊浩民徐鳴志等，出發各縣調查，以爲整理張本，又訊甘省特種消費稅，自夏秋以來，因隴西隴東各縣，先後不靖，影響殊鉅，現計被災各縣區，就目前之情形推定，其損失之估計，當在九萬五千元以上，甘省財政收入本屬無多，際斯軍事傍午之日，而又短此巨額收入，自應設法彌補，以資挹注，經省當局詳加考核，以爲各稅局比額之盈絀，在特殊情形之下，本無一成不移之標準，實依環境而隨時變遷者，本省被災各稅局，稅收短絀，誠係事實，惟社會上之供給需要，在量的方面，初不因離亂而有所變動，商人貿遷有無，苟有安全途徑可循，亦決不以故道阻滯，而停止其進行，是以共亂未經波及，或稅局向屬清淡各局，在實際上，且有商貨北進，反見頻繁，而稅收因之增加者，如求適於實際，增進收入起見，將未受共擾各局比額，從實際環境考查，量予臨時酌加，並以半年爲限，俟亂平後，仍即恢復原狀，此次所加比額，以六個月分配，用符實際，而資彌補，全案業經財廳提交省務會議通過，自十一月一日開始實施云。

## 太原將舉行防空演習
### 先藉宣傳之力 灌輸民衆常識

太原通訊　當局因鑒於現代空軍戰術之重要，民衆防空常識必須設法灌輸，前曾派員分赴南京杭州處參觀防空演習，以資借鏡，各員返晉時，均帶有關於防空資料甚多，

### 防護團籌設成立

本省對於防空一事，向未舉辦，當局爲縝密籌備起見，先設立一防護團，委任太原警備司令榮鴻臚爲團長，軍事整理委員會經理處長黃臚初爲副團長，負責積極籌備，該團爲使人民均有防空知識，以免臨時失措，特又決定舉行太原市防空大演習，並成立防空演習籌備委員會，該會已於昨日召開成立大會，各界代表均出席，其組織如下，

### 演習會組織情形

計委員會設主席一人，由榮鴻臚担任，副主席一人，由黃臚初担任，下設宣傳，設計，總務三組，宣傳組下設編輯，新聞，藝術，印刷，講演，訓練等股，各股設主任一人，設計組下設飛行，高射砲兵，立射機關槍，防毒，消防，燈火管制，交通管制，避難所管理，配給，警備救護，情報等股，總務組，下設庶務，文牘，會計，人

### 宣傳週工作分配

該會並自今（四）日起舉行防空宣傳週，各報一律均出防空演習特刻一星期，此外並擬定聯合分別宣傳辦法，一，自四日起至十日止，每晚在綏靖公署廣播電台廣播防空材料，第一日由省府主席趙戴文講演，第二日由榮鴻臚講演，第三日由綏署參謀長朱綬光講，第四日由全省防共保衛團總指揮楊愛源講，第五日由濟鄉督辦徐永昌講，第六日由三十四軍軍長孫楚講，第七日由黃臚初講，二，由籌委會指定節目由廣播電台代爲廣播，三，講演宣傳自今日起，由省立民衆教育館，教育廳，組織學生講演傳隊，分頭宣傳，至各學校各工廠，及綏署省府公務員等，決定由閻錫山，趙戴文，及各廳處長各校校長等，分別講演，至宣傳週舉行完畢後，即實行防空演習云。

## 至聖奉祀官 孔德成定十六日完婚
### 全國要人均贈禮品

濟南快信云，至聖先師奉祀官孔德成，與孫琪芳女士定於本月十六日在曲阜舉行結婚典禮，特請山東省政府主席韓復榘爲證婚人，民政廳長李樹春　教育廳長何思源，爲介紹人，孔府連日收到中樞各要人，各省及本省各長官　及紳商各界惠贈之禮品匾幛對聯金銀飾品等件甚多，省府主席韓復榘已定於本月十五日晚偕民政廳長李樹春，教育廳長何思源前往參加，聞中央各要人屆時，將派代表或親臨致賀，孔祥熙，黃河水利委員會委員長孔祥榕亦將先期前往担任招待，屆時金璧輝皇，嘉賓雲集，定有一番盛況云（七日）

## 皖米銷粵又遭打擊
### 粵當局有請免洋米稅之說

蕪湖快訊　皖省出產之米，集中蕪市行銷，以廣東爲最大銷場，他若寧波，烟台，及天津等地，尚不及其半數，因是蕪米市之盛衰，以粵米商是否採辦以爲斷，間接亦關繫全省經濟之發展，粵米市場今歲方幸恢復，不料消息傳來，粵當局又有請免洋米進口稅之說，粵省之廣（州）潮（州）兩幫米商停止採辦，米市竟爲之萎靡不振，其中若非煙津幫及農本局在此續辦。

### 幾無市面可言

商會主席崔亮工等，鑒此情形，殊屬可慮，而以蕪埠乃依米爲市者，定日內召集各業會議，商討挽救辦法，一方電請省政府設法救濟米市，之免全皖商農交困，蓋近年來，洋米侵銷，皖米在粵市場全數壠斷，蕪地之廣幫米商已數年未有交易，中間雖經中央頒佈征收洋米進口稅，以謀挽回，卒以陳濟棠把持粵政，擅不奉行，致告梗阻，今幸隨濟棠去粵，洋米運至廣州，每石

### 實行徵稅三元

現時比較皖米在廣州售價，僅爲一元左右，因能運用賒賣等等方式，仍有大量輸往，故蕪米雖廉，難如預期之盛，本年出口運往廣東之米，爲數祇七八十萬石與最盛時光緒二十八年輸出八百萬石相較，不啻有天淵之別，倘洋米進口稅一旦停征，則皖米反較洋米高兩元，商人之謀利如水之就下，孰願虧耗以運銷皖米，然此事攸關大局，同受影響者，尚有湘米，加以秋冬無雨，皖西北等地已告旱荒，民食與米市若相兼顧，勢將考慮而行云。（三日）

## 中央委員 麥斯武德
### 過濟赴包頭

濟南快信云　中央委員兼國選總事務所視察員麥斯武德，於本日（七日）上午十時乘平浦三〇六次車由京過濟赴津轉平赴包頭視察，兩週後南返赴曲阜遊覽，據麥斯武德談，本人由京赴津小住，即過平赴包頭考察綏遠情形，約兩週後南返，歸途將到曲阜遊覽云云，

## 濟南糧商 在濟寧購妥大批雜糧
### △計一千九百餘噸▽ △將運至濟南銷售▽

濟南快信云　濟南市糧業公會會員同聚長等商號，在魯西濟寧一帶購妥各項雜糧一千九百餘噸，擬運濟行銷，嗣被禁運出境，該商等特呈請濟南市政府轉咨該地政府放行，市府據呈當以禁糧出境，係指省境而言，在省境以內自可自由運銷，業經省政府令飭該管區行政專員公署查驗放行，該項雜糧日內即可到濟，濟市糧價或將以此而略見鬆動云云，


## 汽車界之好消息

本行新自外洋運到

大陸牌汽車機

油改變機

4汽缸40匹馬力連帶附件如發動馬達發電機電線鹽火可塞化汽機溫水制及傳力盒等一應俱備普通汽車底架皆星裝用即與新車無異爲省汽油馬力充足

能將原有車機或汽船機改用柴油火油及其他廉價之重油以代汽油爲燃料可節省費用三分之二以上售價低廉輕而易舉

合衆牌蓄電池

美國老牌電池耐用足力錫片儲電力較他電池多百分之12陰片蓄電量較他電池多百分之25。十三片。十五片。十七片至二十四片大小俱備。小（柯士天）小（福特）等車用者售價最廉。無線電台及汽船火車工廠用之電池皆可供應

其他營業種類

大小機器　柴油引擎　路礦用品　打包機　汽車零件　無線電收發機　中西藥品　土產出品

青島 滙利洋行 湖南路四十四號 電話六二六七



## 神聖堂國藥號廣告

高密路

道地藥材

中國在唐朝時候的疆土。分做十道。猶之現在十省。如江南道，淮南道等。查明某道之地產某藥，千金方上註得很明白的。各道地氣不同。所產之藥，性亦不同家。醫如日本產的黃連。萬萬不能同四川產的有瀉心火安眠止惡之功效。普通藥店派。祇顧得多賺錢。那能顧得到道地不道地。本號抱整頓國藥的宏願。集鉅資，立莊口。務必達到國藥標準模範之美譽

名醫坐診

有精良地道的藥材，須有學識高明的醫師，纔能銖鋼悉稱，相得益彰，本號邀請楊祝成，彭松年，彭禾生，大夫常駐內廳，以便病家隨時就診或出診。並且代爲煎藥，本號對於服務社會精神。絲毫不苟，日謀改良。尚望先進諸公，不吝指導。尤爲榮幸。

楊祝成　下午一點至五點門診診金五角出診二元二角午前在中山路一零一號應診
彭松年　上午門診診金五角下午出診診金二元四角貧者減半
彭禾生　下午一點至三點門診診金五角下午三點至五點出診診金二元貧者減半

國醫 劉銘九　上午七點半至八點半免費施診　上午八點半至十二點門診二角　下午出診一元貧者減半　寓天津路神州大藥房

國醫 陳倦民　午前門診診費五角午後出診診費二元　車力在外針灸加倍貧寒酌免　寓天津路神州藥房電話四五一五

國醫 王峻峯　內外兩科門診二角出診一元推拿小兒科門推一元出推兩元夜間加倍　市外加倍遠處另議車費在外　寓天津路神州藥房電話四五一五號



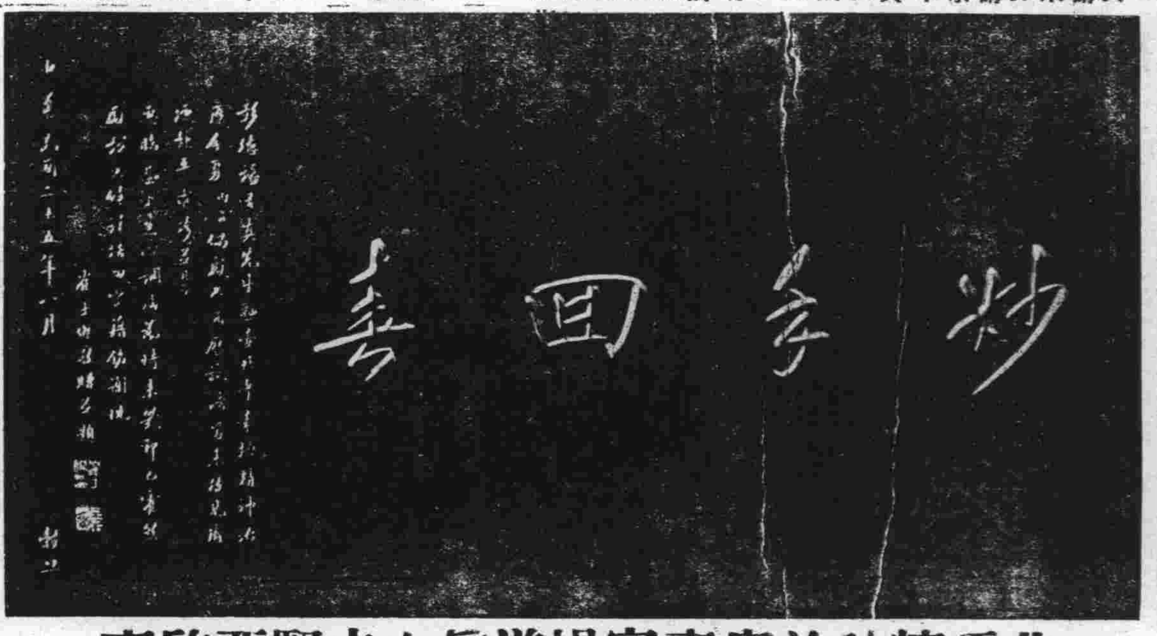


現寓青島平原路廿七號之四號

## 北平精神治療專家楊道眞大夫緊要啓事

膠濟鐵路局會員崔君士傑日前來診近日邀愚來青應診者甚夥本當應命即時診奈因愚純以精神靈力診治疾病故耗費精神與時間甚多因此每日僅能診病四五位額滿擬次日再診愚並非袖手旁觀而不失救世望諸位病家勿以此誤會爲要特此登報敬知祈多原諒爲盼

北平醫士楊道眞謹啓



唯一

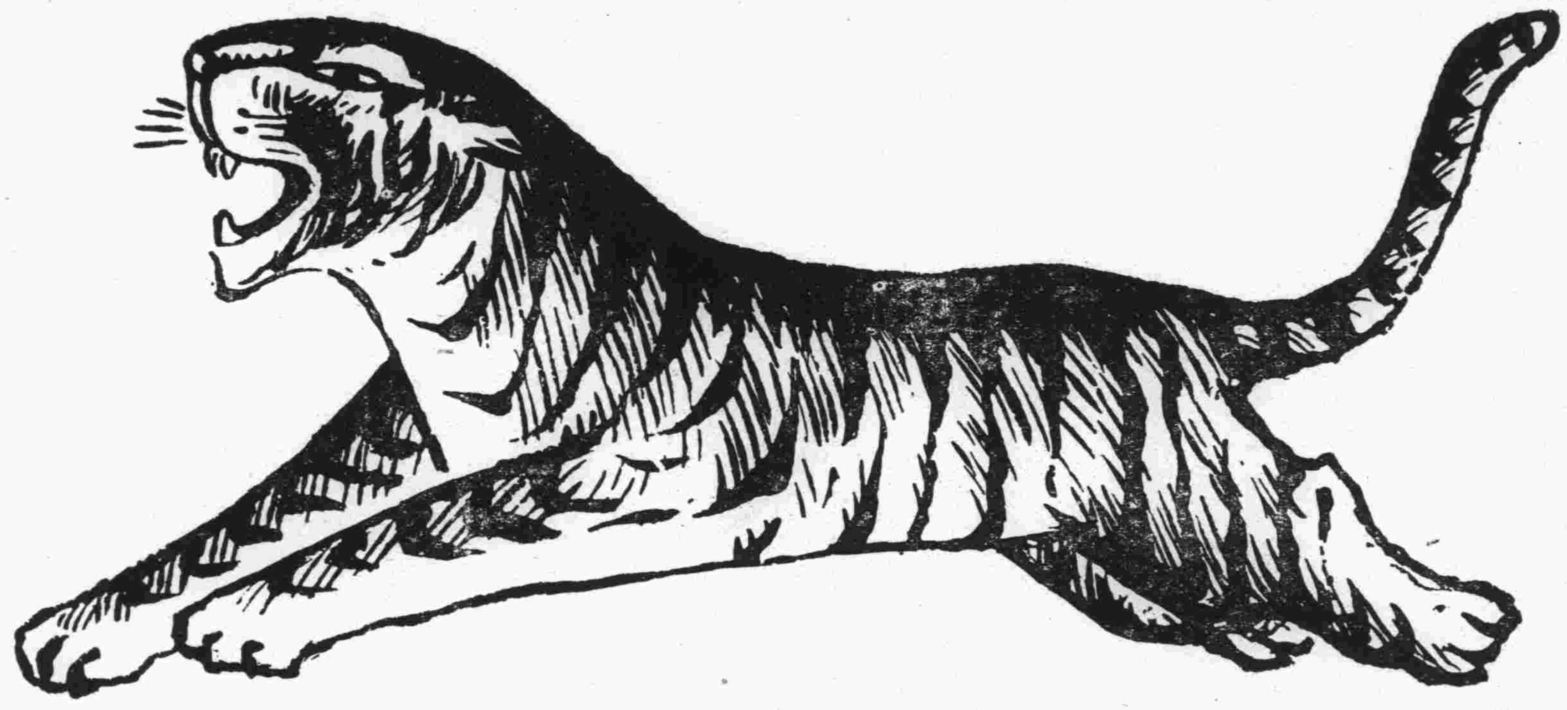

煤毒可畏！

凍瘡宜防！

內外兼治

虎標萬金油

搽服俱靈

國藥

嚴冬之際，寒氣逼人，恂冷之人，煤火是戀貧寒者，往往因受煤毒，性命犧牲，富有者亦難免飽受煤氣之害，再有冬令，室內戶外，熱度懸殊，出門之人，稍不小心，手足凍裂成瘡，日久不癒，痛苦多多。

虎標萬金油，是專治煤毒的健將，防療凍瘡的先鋒

：：新嘉坡虎標永安堂天津分行　法租界二十六號路門牌九號

青島代理處・神州藥房・東興棧・至誠藥社

（各中藥舖西藥房廣貨莊洋貨店紙煙雜貨店均有代售）

預防花柳外塗搽藥

# 避毒錠

又名性必樂 SIMBILOR

此藥乃英國米特大藥廠原製奇在外擦塗用無害身體卽免肉眼之煩又能見效迅速凡男子腎虧氣弱陽痿不舉勃起力減退滑精早洩等症塗後五分鐘藥力行動功能固精益髓壯陽助氣發展性慾增加美感尤能預防花柳遇毒不染每盒壹元重劑兩元現爲提倡起見買一盒另送一盒

香港百福大藥廠總經理

金星大藥房經售　青島中山路

無敵牌

# 潔白牙膏

潔白牙膏　其性中和　去垢特效　護齒功深　質地濃厚　經濟耐用

注意雙重贈獎

潔白牙膏管內有小玻璃管內含貳千元之贈券依然存在 即日起大號潔白牙膏空盒四只（小號須八只）可另掉牙粉贈獎券一張 每二個月開獎一次首獎壹千元

家庭工業社出品

凡有無敝牌出品經售之處隨時可以掉換如有經銷處未備贈券者可向下列地址掉換

青島經理福順泰號青島中山路

注意

諸君若欲油刷尊之傢具以及房屋時請勿忘記美國通用駱駝牌油漆

美國

# 駱駝牌通用油漆

各種油漆禦水耐熱種類繁多 優美齊備 應有盡有貨高價廉有口皆碑

（各五金行均有代售）

山東總經理 青島億利商行 河南路二十四號 電話六三八三號

# 神內醫院廣告

敝院自開幕以來頗蒙各界歡迎對於中外患者之醫治無不盡心盡力治療院內設備完滿使役殷勤看護格外周到隨呼隨到無不隨時而來能使患者心裏爽暢立刻即愈並有精選外華醫學專門於病源問答毫無阻隔於治療上亦頗覺便利

△主治科目 內科 小兒科 皮膚花柳科 X光線科

門診 午前八時至十二時 外診下午隨診

院長 神內正範

院址…青島德平路十號 電話…四七五七

# 上海佛慈大藥廠青島分行遷移新址擴大門面啓事

敝分行前在海泊路四十六號開設門面推銷敝藥廠腎氣丸當歸素等各種靈藥荷蒙各界服用功效頗著營業日益發達行址頗感狹小不敷應用茲於十二月一日遷移膠州路一百五十號新址（東盛樓飯莊西隣）擴大門面推廣營業尙祈賜顧諸君予以注意爲荷

敝分行經理人任子英謹啓

德國醫藥界實驗公認

# 婦科靈藥「當歸素」

西洋無月經不調特效藥

中國有調經催孕靈驗方

德國婦科專家希爾特博士，曾研究中國醫藥，將中國藥當歸，分贈歐洲各國醫科大學醫院，廣徵各臨床醫家之實驗，結果皆得奇效，故最近希爾特博士，在德國醫藥雜誌上聲稱，謂歐美醫界對於婦人月經不調症，尙未能發現有效之藥物，然五千年來，中國醫藥界早已發明調經特效藥『當歸素』而其藥理的作用，亦甚適合於現代科學的醫理，且依諸婦科專門醫之臨床對照實驗，咸公認當歸對月經不調之一切病症確有特效，距今數千年前，科學尙彷徨於黑暗中之時代，其所發明之藥物，能符合於現代科學之醫理，實爲環球醫界最有價值之事實云。當歸氣味苦溫無毒，神農本經認當歸爲補血調經溫宮妊娠之惟一聖品，漢醫聖張仲景金匱溫經湯，以當歸爲主，外台千金諸方劑，皆將當歸作婦科之無上良劑，蓋根據岐黃以來五千年我國歷代國醫之臨床實績者也。

# 婦女之寶

一，『佛慈當歸素』係選擇國產地道藥材當歸，應用眞空蒸溜器，依科學的方法提精華以改良調製者，故其效力較諸舊式泡製之飲片丸散，及外國製之當歸精，確有殊勝之功能。

二，『佛慈當歸素』之醫治作用，專治婦人氣血虛弱，月經不調，停經閉經，經來疼痛，赤白帶下，下腹冷痛，唇口乾燥，久不受孕，宮冷不妊症，及胎前產後一切疑難諸症，有不可思議之特效。

佛光牌科學國藥當歸素△定價小瓶洋一元大瓶洋二元▽

# 中風（腦溢血）醫治及預防法

頭暈耳鳴手足麻木中風之先兆

肥人老人飲酒人須預防中風

中風病（卽腦溢血）之原因，係因腦血管之破裂，以致血液外溢，壓迫其附近腦部神經而發生之症狀也。凡人年逾五旬，氣衰之際多有中風之疾，蓋人之血管，譬如橡皮管，常久使用，則失其生理的彈力，及潤澤性，而致硬化脆弱，故老人之血管多易破烈中風，且酒之毒物，一內體內，多使血管硬化破裂，飲酒者之易於中風，職是故也。

蓋（肥人多中風），爲我國醫學上之一大警語，而凡頸大，頸短，胸闊，腹大，臍深，項後帶橫皺，胃健善食者，名曰「中風體質」，凡有頭暈耳鳴，視力衰弱，失眠善忘，手指顫動，足背浮腫等狀態，皆爲預告中風將發之先兆，然亦有無何等先兆，而於談笑遊樂之時，突然中風昏倒者，此係腦血管破裂出血，概不得救，或僥倖不死，亦難免口眼歪斜，或半身不遂，『海藻晶』係根據我國歷代太醫院秘傳實驗丹方，應用科學者新醫理而改良調製者，醫治中風之偉效，屢經動物試驗，及臨床實驗，其效力較諸局方活絡丹，人參再造丸，及最近西藥之血管製劑等，奏效迅速，確有殊勝之功力，（海藻晶）專治中風『腦溢血』，口眼歪斜，言語不淸，動脈硬化，氣狹心症，風溼骨痛，半身不遂等症，有不可思議之神効

佛光牌科學國藥『海藻晶』每瓶定價洋三元每料二瓶六元

# 參靈酒

成份 本品係人參素及淫羊藿之主要成份加上等牛庄酒以科學的釀酒方法煉製爲藥酒

主治 男女性神經衰弱陽萎發育不全腎虧無能遺精早洩精力減退宮冷不孕等症

上海佛慈大藥廠有限公司青島分行 膠州路一百五十號東盛樓西鄰

# 三鞭保腎丸

特別大減價

蓋云人非草木孰能無情倘因幼年早婚房事過度或素日手淫以致腎經虧虛精水枯竭即成陽萎不舉之象或見色流精甫交卽洩夢遺滑精等症非但愛情漸次疏遠子嗣絕望而終恐不能延年益壽也敝社醫師經症實驗給發明此丸以治上述各疾確有萬分把握曾經唐山衛生局化驗給照特許行銷性平不熱不燥功能益精安神壯氣血滋補腎水固精關壯陽助氣能使陰莖增大堅實有力精能遠射種子準能增加夫妻美滿之實情每盒定價一元五角現爲提倡起見舉行特別大減價三十天每盒暫售一元每三盒二元五角爲期有限購者從速 唐山市天興堂老藥店啓 青島經理處中山路金星藥房

# 一盒斷根淋濁丹

專治淋濁新久淋病無論淋白淋黃淋紅或毒淋虛淋火淋撒尿精管刺痛或尿前尿後代白代紅精糊馬口或傳染婦女赤白帶下及一切淋病屢服各藥久不愈者請用此丹一合准保除根每盒一元加料二元隨藥另送淋病洗療散一瓶

天津愛多製藥社發行 青島總經理中山路金星大藥房

立愈久淋 大仁堂

# 白濁丸

完全保好 各界證明 一准有效

敢稱治淋神藥服用非常簡單愈淋神速效無論新久白濁下淋尿後淋傷腎虛老濁常年不斷用過千方百藥不好洗療不好者服用此丸只用一盒立愈有方奇藥與市上各種成藥確有所不同男婦淋病完全包愈小盒二元大盒四元

大仁堂 婦女

# 破血丹

此藥專治婦女經閉不通數月不見腹中積病左條右塊血聚成痞肚大成形血蟲痨症鬼邪胎病殘死腹內不下一切難疾惡病凡婦女血水不見之病千方百藥治不好此丹只用一付其病立下重者二付百病化爲血水元氣不傷百試百驗每付三元 單料一元六角

# 消毒大王一掃丸

此丸效力非常之大凡是男女染毒之症發生軟硬下疳腫痛毒串筋骨痛老毒不清淤毒不淨皮膚瘡症一切新舊毒症遍治不好打針無效卽服此丸其毒立從二便消出一掃淸毒永遠除根每盒二元另有詳細說明書，外界馳名實有特別效驗

# 調經止帶丸

一盒保好無效退洋婦女白帶久而最傷元氣月經因之不調百病因之而生面黃肌瘦飲食無味有時腰冷腰腿酸痛頭暈肚脹赤白帶下之症一盒保好常服延年每付四角每盒二元服法另有詳單

# 北平張氏保肺丸

養肺化痰定喘止嗽寬胸順氣立見神效不論男婦老幼年深日久痨傷咳嗽吐痰代血夜不安眠咳嗽不止一切風寒咳嗽等症服此一付立効三付斷根每服大洋一角

婦女常服永保平安胎種子坤中之寶

# 調經養血保眞丹

專治婦女經血不調月經前經後錯經期腹痛血色不正病塊崩漏白帶下寒冷白痢肚脹腰疼腰腿疼痛胸腹發脹胸悶嘔吐噁心食涼瘀血成病左條右塊氣短神虛頭暈頭痛四肢酸軟咳嗽痰喘氣血兩虧午後發燒作冷面黃肌瘦不思飲食日輕夜重自汗盜汗身體素弱胎前產後失調作病或姑娘經閉乾血痨症服此丸立服立效一切新舊經血不調百病皆治藥到病除常服此丸調經養血滋陰補虛安胎種子最稱女界寶丹服法另有詳單每付三角每打一元六角一打三元外埠函購加郵二角

# 開竅耳聾丸

不論男婦老少遠年近日耳聾耳底耳烤耳內蟬鳴有風聲撞擊或因幼小耳底蓄根或因搶炮驚傷或因腎虛病後失調一切耳竅不通不聾之病用遍中外各藥不好此丸只用一小料即愈小料一元二角半二元

# 化癍淨面水

主治雀斑粉刺面生疙瘩雀斑汗斑面皰黑臉風癬白癬汗疹皮粗一切面部各種色斑瘀積斑點皆有奇效 大瓶五毛小瓶三毛

萬春堂總售處

# 心胃氣疼丸

不論何種心肝胃痛氣疼胸痞肚疼及胃吐酸胸膈飽脹痛食入卽吐積滯痞塊等症多年老病服用此丸解鬱舒肝寬胸順氣痛疼立止見由肌泡或急氣多得之病二付除好每付二毛一盒六付一元

青島 分銷處 大仁堂藥房

各縣 代售

# 大同西菜館特別聲明

本館開設大沽路專門西法大菜設立有年深荷各界人士提倡贊許今爲酬答顧客起見特聘前公園飯店厨師專司厨事重行另組菜蔬概仿新式烹調務求適口尙望諸君惠然蒞臨請嘗試之是爲至盼

電話四四四二 四九三二

本館主人謹啓

和泰

# 參精魚肝油

補血強身營養上品滋補力強味美易服常服泰和參精魚肝油精神倍增肌膚豐盈面色紅潤身強體健百病消除且可預防肺痨症之危險

泰和 痢疾丸 專治紅白痢疾藥到病除治痢防痢特效專劑如非痢疾凡腹痛水瀉均可服用

泰和白松糖漿 化痰止咳清肺順氣專治傷風咳嗽氣管枝炎功效確實百發百中

泰和保目靈眼藥水 清火退赤安目寧神專治紅腫畏光見風流淚生星刺痛等一切輕重目疾

上海泰和西藥公司發行 全國各處藥房均有分售

青島漢美大藥房總經理 四方路三十一號 電話三五零八號

本埠各藥房均有代售

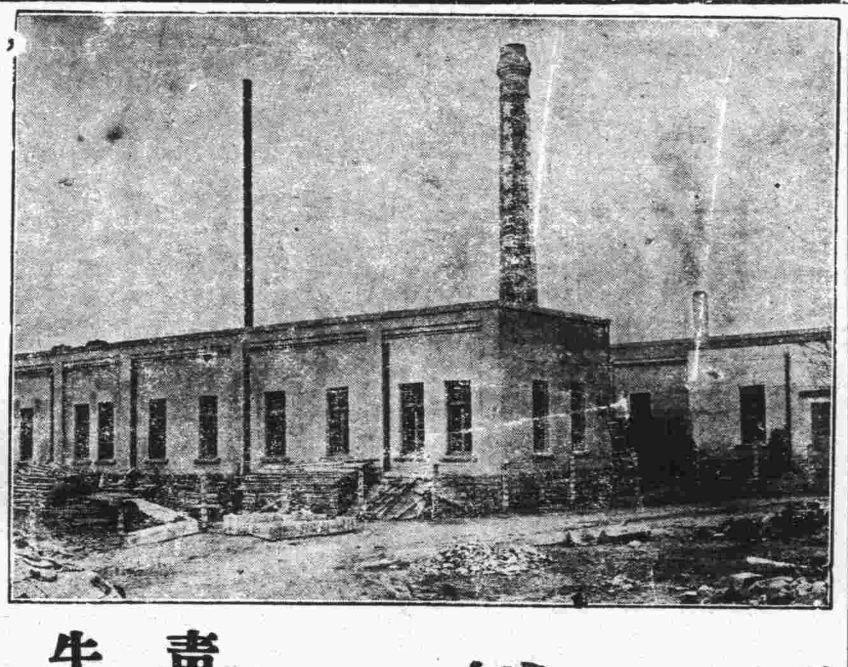

# 價廉味美

# 機器自造

購用者可由工廠直接送到

各種滋養餅乾 各種滋養櫻花糖 各種滋養牛奶糖 各種西式糖菓

青島滋養軒製菓工廠 電話三三五二五號

牛奶部 青島牧場 電話二一七六號

中山路總發賣處 滋養軒 電話二四八三號

# 嶗山晶石眼鏡老店

本號在青開設以來專採辦嶗山茶墨水晶等晶石自製各種時式眼鏡業已四十餘載今春與北平路敝連號購得晶石七千餘斤因出品之晶石眼鏡物美價廉各界之購得者莫不欣然讚羨時下又有嶗山白雲洞發現晶石二千餘斤巨峯頂三千餘斤被小號完全購得此項新晶石製成各時式眼鏡成色滋潤養目效力特別偉大非假冒者可比敝號爲報答主顧起見門市零售律減價欲養目者莫失良機

青島即墨路西首道北

三山誠眼鏡老店謹白 電話五八六三號

# 青島柏林醫院特別廣告

本院專聘素有經驗醫師分科診治難疑各症，并備有各等病室，光線空氣，俱合衛生，其他優點不及備載

△主治外科內科，皮膚科，花柳科，產婦科，小兒科，眼科耳鼻咽喉科，非氣光線特別療治，各種注射療治以，及預防血清，預防注射，新法戒烟，無不俱備本院爲體恤貧乏起見，每日施診二小時，自上午八時至十時△診治時間，上午八時至十二時下午二時至六時，出診隨請隨到，急診隨到隨診不分晝夜•（星期）午後停診）

院長張濟卿 副院長劉信齋 醫師許百德 女醫師董美貞擔任產婦科診療一切病症

德國柏林大學教授許百德博士（Professor Huebotter）每日上午八點至十點應診眼耳鼻喉各科

院址肥城路五十七號 電話三三五九號 五一三六號

調味必需日常廚友

# 味之美

烹調必備美味能
美菜輔粥比超助
務宜少加仙絕異
繆倫味

各食雜醬有
品貨園經
處店店均售

| | | |
|---|---|---|
| 美麗裝璜 | 裝罐 1,3 2,5 10,0 30,0 兩 | 價又從廉 |
| | 袋封 5, 10, 兩 | |

青島曹縣路二十三號
TEL6660



# 新北地那兒

NEO Pedinal

（特長及適應範圍）
鎭痛．止咳．鎭靜作用迅速如火．對胃腸麻痺及習慣中毒性全無．且長期使用．亦毫無增量之必要．故以小量能治嗎啡．鴉片．海洛英等之中毒症．可謂新種脫除癮法．最適最良之新藥。

用法　一回一c.c.一筒注射於皮下或筋肉內。

包裝
注射液　一、一c.c.一〇管入盒、一、一c.c.五〇管入盒
一五c.c.瓶入盒、三〇c.c.瓶入盒、五〇c.c.瓶入盒
藥片　一〇片子入盒、三〇片子入盒
一〇〇片子入盒、二〇〇片子入盒

鎭痛止咳鎭靜新藥

僞造品有乞注意

各埠各藥房均有分售

總經理　青島保定路五號　山東大藥房

C—C



# 味の素

—（味之素）—

調味聖品　家庭必需

(C—5(4)


## 青島市工務局布告第十一號

案查市民補繪房圖，呈請補給使用執照案件，本局爲愼重起見，前經布告，須刊登市政公報，及青島民報或時報聲明，滿一個月後，無糾葛發生，方准補給，嗣經辦理在案。茲查該項補圖補照案件，有因圖照遺失，係屬始來聲請者，本局爲便利市民補圖手續迅速起見，將登報期限縮短改爲半月，庶於敏捷之中，仍寓愼重之意

亦有因買賣抵押，過戶登記，急於需用圖照，不便，聲請補領者。合再布告週知，此布。

中華民國二十五年十二月二日

局長　邢契莘


# 屈臣氏 小兒咳嗽糖水

兒童咳嗽最爲危險患者必覺寢睡難安消化失常精神疲倦性情暴淚身體日健消瘦若遲延不治如喉管炎肺炎肺結核等症必因此而生此藥水乃爲小兒特製藥性和平味甜美易服凡小兒傷風咳嗽呼吸艱難服此藥水立能除痰止咳解除喉管胸膈一切痛苦使之回復原狀誠小兒咳嗽之良藥也

# 屈臣氏 小兒肚瀉慢驚葯水

小兒慢驚肚瀉乃因脾胃虛弱食不消化夜後着寒食物不潔所致小兒若患此症則時常泄瀉食奶痾奶啼哭無常眼角反張閉目搖頭四肢抽縮氣喘身搖等症此病最難醫治惟服此藥水無不應驗誠小兒慢驚之獨步靈丹也諸君賜顧祈認明龍麟佯塔爲記庶免有誤

# 屈臣氏 化痰止咳葯水

此藥水專治內傷痰火破金吐血五癆七傷肺痿乾咳哮啜喘逆中痰傷風咳嗽喉痛胸痛氣促氣逆肺炎及一切肺部胸膈諸症服之無不應驗如神諸君光顧請認明龍麟佯塔爲記庶不致誤

山東總經理
華振氏藥房
青島中山路二十七號

各大藥房均有出售

## 秋雲

趙冥鴻

疏疏的籬落，擁抱着幾椽破茅屋。茅屋已剝上了不少風侵雨蝕的痕跡，像向人傾訴它已經過了悠久的年月，有多少幸福的苦痛的日子流過它如睫毛的草簷下。

茅屋後面，幾株雜樹，疏密不齊地排在那里，其中那株柿子樹，格外嫵媚，紅得教人嫉妒。與這衰老的景象那樣不調合。

靜靜地，它們把影子深印在死寂的小河里。

壓在淡藍的天下，是一抹遠山，帶着一臉睡態，令人疑到它是睡了也許幾世紀了，若不是金風吹着那上面飄搖的木葉。

三年前，這里不還是充滿自然生命美的地帶麼？爲甚麼現在這樣蕭條？參呵！

三年前的此地，春光是普遍着母親一般的溫愛，百花都在母親的懷裏含着天眞的笑。落英繽紛，紅錦柴繡，會將這破茅屋妝扮成新娘般的嬌媚。住在這嬌媚的懷中的是一對充滿鄉村樸厚愛情的夫婦。他們熱烈地愛着。在菜花繡滿春田，百卉香遍野畦的農忙天氣，男的底身影輕吻着和風拂着的碧油油的麥浪，響着的麥浪下面，藏着無數乳鳩。鋤頭邊飛繞着千百逐隊迴舞的小蝴蝶。男人，悠閒地把隔年的麥泥根，一塊一塊的翻過來晒太陽。女的却在黃鶯發出像金屬性的音響的樂隊中，去採綠枝嫩嫩的桑葉喂蠶。有時相着自己親手作成的富於鄉土滋味的粗茶淡飯去餉農作者。一天到晚的工作着，相愛着，生活着，好像兩個天眞爛漫的小孩子作遊戲一樣，年歲日月是被他們忘掉在另一個世界了。那是多麼甜蜜的生活啊。情境依然保存在回想中，我不信這快樂的世界，會變成這樣淒苦，蕭條！參啊！我疑惑我的身體不是實在的東西。

汪汪汪……。一陣狂吠，欺侮陌生人的小動物，好像也是在譏誚我做夢。

移動沉重的腳，走進柴門。從幾乎爲塵土封鎖了的門縫裏向裏瞧，屋裏，一功平靜，加三年前的某日，不過印象又加舊了些，少了一對原始美的亞當夏娃。那三年前我所留過神的燕巢，也還存在着。

於是我開始溫習他們的經歷。

「死了！」這兩個字的陰影，掠到我的靈魂上。我感覺到我的肉體，好像幾千萬細胞「鬨」的一聲如輕煙似的飛散了。我覺得宇宙在毀滅，萬物在崩潰，地球上的一切一切都在轉旋，不息的動盪。陡的兩顆熱淚落在胸襟上，我才又認清飛颺的是院中漫空遍地的黃葉。「死了」兩個字的陰影又在我心靈上加重了一些。成千成萬的笑聲，立刻變成愁着，泣着，哀怨着，憤怒着……雨一般地熱淚從酸辛裏榨出眼眶，這一切都變幻了，空虛了。

天知道他們夫婦是多麼有趣的一對「人間愛」的象徵啊！造物主的眼，恐怕是被惡魔遮住了；教他們得到悲哀的收場。

這一方的生靈，不知從幾生前就造下了孽，在二年前，天大的兵災才籠罩了他們，兵災已殘酷地收場，緊接着一次怕人的荒年。在這種好像世界末日降臨的歲月裏，只有六分利向人家借錢的一途。人家的錢，是甯願在那裏閒着，鎖在櫃子裏，也絕對不六分利放給啼飢號寒的人兒的，天啊！吃是要緊的。爲着要活，掙扎 苟延殘喘，誰能反抗這金錢的勢力，不向它低首下氣呢？在幾個月中，這一方，有些都變成金錢勢力下的富放債者生利的[illegible]了。當然，他們夫婦也不是不吃東西的無生物呀！

地上又佈滿了金黃色，那一望無際的響着的[illegible]，在離鬮裏的人們，立刻臉上現出無窮的希望。想不到的是麥捆還沒割到場裏，要利錢的賬簿已[illegible]門三四次了；從麥穗揉下來的生命，希望的寄託，終於人了別人家的倉庫。這一方的人只盡了給金錢生利的義務。可怕的餓神，依舊不離開他們。

夫婦倆曾在這兒咬緊牙關，承認了六分利的嚴酷條件，取了吳老兒一百元錢，收了的麥子，本可一半盡金錢生利的義務，一半預備着飽飽飢腸。但，吳老兒却要本利一併還。他會想了許多辦法向吳家請求，都被堅決的拒絕了。最後，抱着一線希望，才要登門的時候，就被吳老兒的狗咬傷了。這，在吳老兒的眼裏看着，「不是活該如此麼？不識高低，不識……」。

利錢是要緊的！咬傷了的人還沒抬到家，那忍餓受飢，眼睜睜盼了一春，費盡心血守着，一分一寸的長大起來的麥，才收穫來的糧食，生命希望的寄托，已經都被吳家馱去了！只賺了一條被吳家的狗所咬傷的腿！

他們的負担更加重起來。醫病是要花錢的呀！不得不咬緊牙關，六分利取了八十元錢。這回，把金錢生利的優待券算轉遞到了張家。

金錢生利的優待券轉遞之後，他們夫婦更加感到人們的冷酷，殘暴。這冷酷，殘暴的整日討賬聲。便促成了他們的別離！

一個夜晚，便是「別離」悲劇的開演。他覺着：要想他與她的生命多延長點時間，那便只有從軍。

在她的思想裏，是始終懷疑：「人生爲甚要這樣冷酷，殘暴呢？人爲什麼而生活呢？爲甚麼必須六分利放賬呢？因爲甚麼要離別呢」？這些雜亂問題，在她腦中，花樣玲瓏的張羅着，而悲傷，哀痛，却在她的心窩裏橫衝直撞着。

陽光晒乾這茅屋後邊叢林裏小河兩岸上雜花野草的一個夜氣澄清的破曉，衰頹的落英，帶着溼潤的花粉，一陣一陣的故意把人的衣服染出一種特別花樣似的，充分表現着最後絕望中[illegible]都從晨光中開始隨着人生[illegible]食了。從茅屋中走出[illegible]不同的兩個人的輪廓．此刻，他們雖不會哭，眼泡皮却都像胡桃殼的，這是她送丈夫的在有生以來第一次的離家；他右手提着行裝；左手從她的手中抽出來。跳上船的時候，又抬起頭來望着岸上的她。

船身被一帶叢林隱遮了。她還像有無數的話要說，但是說不出來。她總覺着心裏沉甸甸的，身子老是站不穩；她希望水往西流，並且她嫉忌到落花飄浮水面，隨着水的速度向東盪去。

前年冬，綠衣郵差來問他的住所，她接到他的信，好像入了一個笑的世界。每逢見到郵差，她眼裏就要發出希望之光。

有一次，狗吠聲徹了鄉村，四處都充滿着回聲，綠衣的郵差又來了，她趕快把想寄給他而用心縫着的棉衣放下，走近郵差，充滿了十分希望的問：「郵差大哥，有叫簡民的來的信麼？」郵差却給了她一個冷然的回答：「沒有。」於是她失望了，她眼圈溼潤起來。重拾起針來的時候，紅豆大的淚滴，顆顆落到沒做成的衣裳上 針線都因而遲鈍了。在絕望中，開始想；想到臨別的一夜，給他收拾行裝，補綴破衣的時候，每逢縫一針的當兒，雖然也是落淚，却有另一個人對泣，那是多麼的幸福啊！」洋燈也開着替人垂淚的花。

有時她也能自勉自慰，她想：簡民一日歸來，他們仍然是樸愛着 或者更熱烈些。依舊在野花如繡的春光中。他戴着那在對面牆上掛了好久沒別人戴過而他却曾戴過的箬帽，荷着那部分的久已生銹而另外部分却能放光的鋤頭，浴着和暖的春風，在鋤草翻土，她依舊提着竹籃 採着嬌嫩的桑芽。有時 將菜飯作妥，看着他帶着泥土和禾苗氣息的香味狼吞虎嚥的吃喝着，那又是多麼幸福啊！

花好月圓，萬象回到沉寂的良夜。微風掀動柴扉，犬吠唁唁。她都感到是他回來了。一到證實她的感覺是錯誤，希望成空的時刻，不能自主的就在腦筋裏爲這樣一個問題橫騎着：

「爲甚麼從那一次後，再聽不見綠衣郵差問簡民的住所了呢？」

也許，他依然的很健強的回家；帶着悲哀而又熱烈的淚，吻着她。

……………日光下她發現丈夫擁抱着一個女子狂吻着。及至她走近的時候，丈夫只給她一個白眼。

………… 指揮官用鼓勵而又威嚇的手段 催促她丈夫同人們去相殺，飛機，重砲，炸彈，刺刀，血肉，頭顱，胳膊，飛騰着，在慘苦，殘暴中飛騰着。一幕幕夢境，一閉眼，就展開在腦子里，是那麼清晰地。

她是村裏婦女中最能操作的一個勤苦的女子。簡民離家之後，她整天拚命的工作着，想脫出金錢勢力的束縛，然而拚命也只能弄足每月的利錢。

天生性靈的她，素常很不迷信，大半是因爲簡民的原因罷，她信神了，村西寺裏落滿幾十年塵土的神像前差不多每天都能見到她在親手燒着香，縷縷的微煙慢慢地散到虛無裏去。

她常常這樣告訴人：

「這二年多的日月，我已經給他做下很多很多的新衣裳。」

霜花佈滿了紅的黃的葉上，就是傲霜的菊也竭盡了最後生命的掙扎了。在這樣一個異常淸靜的早晨，地球好像黏在地軸上不動的。曉風殘月，夢一般的朦朧，空幻。她倒在一件未做成的新衣旁邊了，手中依然拈着一根穿着線的針，含着悲怨而又帶希望的微笑。

……雁聲，喚醒了我一切的冥想……啊！我現在是在被人早已忘盡了的這倆夫婦的破茅屋前，仰看着碧空中變幻的秋雲。

## 本刊啓事

自從鄙日想在本刊出個「小學教員專號」，而於是乎開始徵文，到現在時候已不短了，稿子，來的也不少，到明天，本刊就出「小學教員專號」，讀者們「注意」也好，不注意也好，責任所關，編副刊的（鄙人而已）不能不在此「預告」一下兒。附帶着又有一點兒要求，新年來了，必得出「新年專號」，諸位投稿的先生們，總還得幫忙；即日起，徵求關於新年的文字，和上回咱說的那一樣：謂是要「漂漂亮亮」，笑話說說無妨，忌說大話，謊話，胡話，……俺可不是罵你。

## 第十七回 勒馬已難懼留孫返國助戰 騎虎不下兔兒國傾力示威

五(一)九

保留版權 嚴禁轉載

「要不是我施的烟幕的話，我們的西岐城這時早已埋到地底下去了。諸位剛才沒聽見嗎？一陣山崩的聲音，異常可怕。那就是他們的快飛機碰到岐山的高峯上了。他們這一個快飛機的構造乃是石頭造成的，發動機的馬力大約在五萬萬匹以上。你想，一下子碰到山峯上去，那有不粉碎之理？」散宜生笑問道：「那些怪東西到底有多麼大？」懼留孫道：「那架怪飛機如果降落的話，像我們的西岐城不免要完全砸成平平的。這次，他們飛來西岐的目的也就在此。」姜太公聽到這裏，又不禁合十念佛道：「幸而碰到岐山上 要是向西岐城落下來，我們的建設事業，啊呀呀 將盡被破壞矣。甚矣哉，老夫才知道科學之萬能也。」說得大家哄堂大笑，懼留孫指着姜太公問土行孫道：「這位老先生也是我們的同事麼？」土行孫笑道：「噢！老師還不認識姜先生呢。姜先生的台甫是太公，是我們討紂軍總司令部的參謀長 年高德劭，學識淵博……………」懼留孫忙向太公施禮道：「原來是姜參謀長，失敬，失敬！」太公板着面孔說道：「懼先生少年英俊，敢作敢當，將來的前途，眞個是未可限量！」南宮适道：「你們二位也不要客氣了 懼先生遠渡重洋，備極勞苦，也要休息一會了。」懼留孫道：「眼前的難關雖然渡過去，但未容十分樂觀。你想，兔兒國既然派這樣厲害的飛機來 竟被我們給破壞了，他們能從此罷休嗎？不會的，今天，他們沒見那怪飛機飛回去，自然知道是被我們破壞了，他們不能不傾其全力來和我們作戰的。今天可告無事，然而明天說不定要有更大的危險到來！」

## 特約長篇 雌黃外史

（三四四）

八里莊人著

### 第十四回 白雲變蒼狗

圖謀笑道：「說什麼賢人不賢人，我們大家相知，大家便都是賢人了，快莫要說些這樣的話，誰是賢人？我們不是麼？哈哈哈哈……」經他這麼哈哈了一陣，層單沒了主張，也不好再提王可友的事了，馬宏遠一看機會來也，便從旁說道：「依我看來，孫老爺對諸位老爺，是一片丹誠，君子相交以心，萬不可再提那辭職的事！」孫孚等又笑了一頓，層別兩個，忸怩不安，又不是衝突了的，那有強行辭職的道理？只好敷衍的說道：「那麼既承大家厚愛，我倆暫不離府，一面訪求能人便了！」馬宏遠聽到暫不離府，心花怒放，忘了垂頭喪氣的那一陣了，十分歡喜。孫圖謀又說道：「今晚我來做東道，大家聚餐如何？」大家笑道：「還又要討擾了！」正是一天愁雲，不知歸到何處去了。這幾個人的快樂，自然不用細表。

第二天。大律師來見馬宏遠，當由馬宏遠在會客室中接見，談了一些國家大事，閒閒奇聞之後，律師開了腔了，說道：「那件案子，已經完結了，不過這一筆贍養費是二十萬金蛤蛤，少一個都不行，請馬老兄斟酌看看如何？」馬宏遠一聽二十萬這個數字，大吃一驚，但難爲了他，却裝得什麼事也沒有的一般，說道：「貴大律師辦理的很好，若是別人辦理，是不是得四十萬？嗎嗯！」又來了一套冷笑，把位律師笑的吃不住勁了。律師說道：「老兄這個話我[illegible]明白，莫不是嫌我辦事不利？」宏遠道：「告訴你老兄說，孫圖謀是在元府做事，不是孫圖謀能[illegible]財政，你的心裏也得放明白些，當年我掛律師牌的時候，沒會做過這樣大的買賣！」

## 女詩人

感芳史女

表姐姐的心，一向是表弟相信的。

「你給我買雙鞋吧！」

這種話，由表姐姐口中說出來，當然不會是假話。作表弟的，應該當掉自已的大衣去給表姐姐買鞋呀。

鞋，送給了表姐姐，表姐姐唸出了一首詩：

「哭損雙眸斷盡腸，怕黃昏後到昏黃；更堪細雨新秋夜，一點殘燈伴夜長。」

表弟在書上看見過這一首詩，他想，「這麼一個能詩的表姐，却又這麼摩登，眞正是……」總而言之，有說不出的喜！

希望能給表姐姐洗洗脚，或者給表姐姐洗洗頭，或者……無論什麼事，只要能給表姐服勞役，那就「於願已足」，「死亦瞑目」，對得起天老爺了。

表姐姐却向他要錢，錢這種東西，老實說，沒有，也並不怎麼使人着急 可是，表姐姐也愛錢，沒有錢給她，却是……總而言之，表弟急得頭上出了汗啦！

表弟，錢不多，給表姐買鞋子，是當掉了大衣，現在，咳！

沒法子，詩集便宜，給表姐買部詩集吧！買了一部鄭板橋的詩集。

表姐姐不要，表姐姐不喜歡，表弟流淚也不行！但，爲了表姐姐是表姐，表弟還得相信她的心。

詩，沒有了；有的，也只是：

「有你這種表弟！丟人！一點中用的東西也不給買！」

天曉得：表姐姐只唸了一首詩！

## 「創作的經驗」

芳艸

不知有多少所謂「文藝青年」，因想抄小路，走捷徑，渴望着讀上幾本「小說作法」或「創作入門」一類的書籍，便可以一步邁進文藝之宮，以實現他們玫瑰色的文藝之夢。書店老板們看穿了這般青年幼稚的心理，是「機」不可不「投」，於是一些「給志在文藝者」或「小說作法」之類，便應時地冊在文化街上兜售。當然，書店老板們有不少是面團團了，只是苦了一般文藝青年的；但他們夢，却還像海市蜃樓般的縹緲，但仍在夢中。

自已不知怎的一時心血來潮，買來這本「創作的經驗」。懷着異樣緊張的心情，將這本書一口氣讀完，眞是「歎觀止矣！」舍驚嘆偉大外，本來沒有什麼再說；只是心頭癢癢的，像橫着魚刺似的，還是吐出來爲妙。

打開該書的目錄一看，你能看到執筆者都是些久聞大名的文壇宿將，或似曾相識的新近作家，這已够使你咋舌，欣幸這一次你沒有受騙。你總可以在這本書上獲些作家們寶貴的經驗。說不定這是一個通到文藝之宮的梯子，踏着它，也許可以走到你理想的境界。好，你就懷着這樣奢望，耐著性兒往下讀吧。

（未完）


## 興業地產公司

### 本市各房地產業主注意

青島市財政局遵照土地法辦理土地及定着物登記現正分區依次通知各房地產業主將證明文件呈送財政局查驗換領土地權利書狀以受法律之保障本公司代辦此項登記手續簡捷收費低廉如蒙見委請與本公司面洽竭誠歡迎

本公司兼做房地產抵押放款如有相當房地產欲抵押借款者請與本公司面議

本公司地址　中山路國華銀行二樓

電話　五五三三三

## 李全忠懺悔啓事

僕於二十二年春撞死復活事，其一乃眞神之能力，其二乃各教會親友祈禱之力，其三乃趙罕言醫士之功，前次鳴謝，專歸功於罕言，實爲錯誤，又僕之左腕潤例，現仍有効，貧窮之人，有特別事故來求者，一律免費，

浮山所二九九號發

## 青島英國職業專門高等中學學校及附設語文學專科招生

本校分職業部（豫科本科——三組）及中學部及語文學專科（中文（爲外籍習中文者設）英，法，德，俄）各科皆招收中外新生

一，宗旨　以扶助青年增進知識俾養成有用之人材爲宗旨

二，資格　須品行端正及有志研習者爲合格

三，年齡　年齡不限

四，性別　男女兼收

校址：德縣路九號備有詳章承索即寄或來校親自接洽時間上午八時至十時下午五時至七時各科組分日夜班以學者之便利規定時間

校長（英籍）P. F. Jones（前哈爾濱英國高等中學校長

本校各科組由富有經驗之西人教授担任之

## 英國學校俄文系上課啓事

本校語文學專科俄文系已籌備就緒 准於本月十三日 開始上課 仰各報名諸生屆時務到上課切勿延誤此啓

再於最近期內仍續招收新生校址德縣路九號

英人Fones. 及其妻（俄人）欲教授英俄文學費從廉以學者之便規定時間接洽（時間上午）

地址：浙江路四號

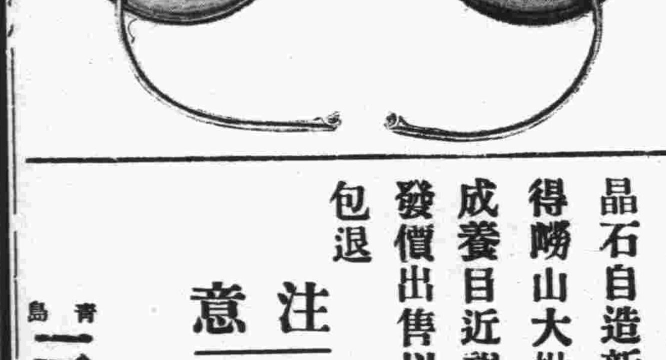

## 嶗山晶石眼鏡專造家

本店開設青島歷有年所專採辦嶗山各色晶石自造新式眼鏡久蒙各界讚許現新購得嶗山大批茶墨水晶石成色絕佳業已造成養目近視老少中花時式眼鏡門市一律發價出售以答主顧之雅意不合同換如假包退

注意　批發嶗山茶墨水晶石料　代客割磨晶石交貨迅速

北平路二十九號

青島 三山眼鏡老店 謹白

# 醫學週刊

第一百八十八期

目錄

一，除三害…（續）
二，談談細菌和傳染病
三，問答

## 除三害（續）

吳撫亭

### 第二 鴉片，白面，紅丸等癮。

這一害與第一害（痔瘡）相比，大不相同，約大至萬萬倍，怎樣見得呢？因痔瘡之爲害，僅及一人，且有輕有重，不能使每個患者感覺十分痛苦；而鴉片白面等害則不然；一經感染，即能改變人之本來性情，好吃懶做，成爲統病，對於親友亦失去本來之忠誠，甚至押妻子，賣兒女，亦認爲正當行爲，偷雞摸鴨，並不知恥，一但家產蕩盡，沿門乞討，地凍天寒，變爲街頭無主之屍，此猶其小焉者。毒品輸入，每年達數十萬萬之巨，年復一年，經濟破產，盜賊蜂起，外侮侵入，藐視全國，民貧體弱，「不但無可禦之餉，且無可練之兵」，內政既不能修，外侮又不能禦，欲求國不亡，種不滅，甚於「緣木求魚」。以上所說的都是多年來，許多人所常說的話，到現在已成了「老生常談」雖然是實話，但是容易惹起患者們的反感，所以我不願意說，因爲我知道，人都有向上心，誰也不願意甘自墮落，不過是因爲一時交友不愼，感染嗜好；或因用以治病，習久成癮；既至成癮日深，即失去自拔之勇氣；故嗜毒者，每多於深夜人靜，烟癮過足，捫心自問，深自愧恨，但烟癮一發，即不顧一切，甘作癮士；少有始終不悟，甘心沉入苦海者。現在大路話不必多說，再說幾句，眞情實義的話；一個有烟癮的人，每天總得吃幾元錢的烟，月月就得幾百幾十；若是留着這筆款，供給全家人，老老小小，吃的穿的住的，都滿够享受的，而今僅供一個人糟踐了，使得大家受飢受寒，終日吵鬧，這又何苦來；如果一個人吃了大烟，吃得肥肥胖胖，身體健壯，還有甚麼話可說，而今吃得，三分像人，七分像鬼，小孩子見了都害怕；親戚朋友見了都不敢違理，這種體面，實在要不得。本來是一家好好的人家，只因爲有一個人吃大烟緣故，害得家產蕩盡，父母妻子離散，這種罪惡，是永世不會消滅的；即便有人說，「我家有的是錢，不容說吃一輩子大烟毒品，就是吃十輩子也窮不了；這話雖然不錯；但是因爲吃入烟吸毒品的緣故，被政府提去槍斃了，或是判幾年監禁；爲人處世首重生命體面，若是爲着一點嗜好，就將生命喪失了，把體面喪掉了，就我們局外人看起求，覺這實在不值；那麼，到底應當怎樣呢？最好是凡有這種烟癮的人，要拿定主意，馬上就將牠戒絕；回頭是岸，仍不失爲一個好國民。有的人雖然已經覺悟，立意戒絕；，但是又因爲身有職業，時間不允許，又有意志薄弱，怕受痛苦，也有因爲用費太多，經濟力量恐有不足；甚或因爲時局不靜，恐怕半途而廢；據我想這些都是過慮，絕對不成問題。現在將我個人歷年來戒煙戒毒品的經驗寫出來，以作有志戒煙者之參考。

### 第一 住院戒烟法

本法對於有錢，有工夫的人，十分相宜，多年老癮，體弱多病，更爲相宜；關於住院戒烟的方法，也有種種不同處：如

一，血清戒烟法及發泡戒烟法；本法斷癮較速，少者三四日，多至十餘日，即可斷癮，用於身體健康，身有職務，而能請短期假者，甚爲相宜。

二，注射戒煙法，即每日按煙癮之大小，分數次注射，直至斷癮爲止；一般斷癮日期，少者五六日，多者兩三星期，毫無痛苦，即可將烟癮戒絕。

三，內服戒烟法，即按照烟癮大小，內服戒煙藥，一日間，平常約三四次，一般斷癮日期，約一星期，乃至二三星期，本法用於老年人及婦女甚爲相宜。

四，內服兼注射戒煙法；即每日內服戒煙藥二三次，臨睡前注射一次，即可安然入睡，在毫不覺痛苦之下，於一二星期以內，即可將煙癮戒除。

以上戒煙法對於意志薄弱，怕受痛苦之人，甚爲相宜。

### 第二 走戒法

本法即不住醫院，每日到醫院去一次，診察身體，報告情形後，由醫師配藥一瓶，攜回自服，每次所費不過一元乃至二元，斷癮日期，亦不過二三星期，小癮者，或不足兩星期即可斷癮，本法對於身有職務，而經濟不甚寬裕者，甚爲相宜。

走戒法，對於多年老癮，最好內服與注射兩法兼施，即每下午，五六點鐘下班以後，到醫院去，經過診察以後，注射戒煙藥一針，再取藥一瓶，攜回自服，這樣一來，夜間睡的特別舒服，因爲關於戒烟的時期，最大的難關，是夜間睡眠問題，只要夜間平安過去，日間即不成問題了。

### 第三 走戒而兼住院戒烟法

有的人在戒烟時期，日間既沒有工夫請假，夜間又不放心，在這種情形之下，最好是日間照常上班，夜間入院，也有多年者癮，走戒雖能斷癮，但是每因斷癮後，精神疲倦，體力不支，而有因而復吸着，在這種情形之下，最好是斷癮後，入院休息幾日，一俟體力精神復元，即可無再吸之虞。

以上數種戒烟法，皆甚便利，每個癮士，應當按照個人的環境與情形，請醫分別施戒，其他關於時局方面，更不成問題，據有常識的觀察，治安是絕對無虞的，即便是在數月或數年以後，國際間有什麼紛爭的話，那麼我們乘着這個機會，除去這一大害，那不更是消失後顧之憂，除去心頭大患嗎！（未完）

## 談談細菌和傳染病

吳迪醫師

### （三）細菌的害處和益處（續）

細菌大多數於人有害。少數於人無害，還有極少數於人有益的。於人有害的大概都能使人生病，這種菌叫做病原菌。病原菌種類很多，例如霍亂菌，傷寒菌，白喉菌，黑死病菌，結核菌，淋菌，化膿菌，以及梅毒等病原虫，病原菌的所以有害，是因爲有幾種菌體裏有毒，牠一死一壞毒便放出來，毒素被吾人吸收，便現出各種菌類固有的病狀來，無害於人體的細菌叫做非病原菌，一種食物放的久了，我們就能見到裏面或者外面，生了白色或綠色的毛樣東西，這就是細菌的一種集團，也就是非病原菌一種，（注意還是吃不得的，雖然不足以發生傷寒或是白喉，牠也有一種毒素，能生胃腸病的）還有極少數有益於人體的，一例如大腸菌，是每個人腸內必須有的，利用牠產生的一種種物質，能解消吾人新陳代謝所產生出的一種毒素譬如人爲什麼生活到幾十年以後，就老了呢？就是因爲新陳代謝所生的毒素多了，刺激各種主要器官如腦神經肌肉等，使牠們的官能減退而至於廢用，也就大腸內的大腸菌少了，不能靠着牠們產生的種物質來解消因新陳代謝所生的毒素的原故。所以吾人不是常常看到市上賊着什麼乳酸菌製劑，能返老還童咧，如果細菌完全是有害的，那嗎吾人還服用乳酸菌，這不荒天下之大唐了嗎？

### （四）病原菌對於傳染病的關係

人若染得因爲病原菌的病，就叫做傳染病，廣義的——在這人的身體內，一定能找出來該病的病原菌，譬如在患淋病人的身體內，必定有淋菌，結核病人身體內一定有結核菌，霍亂病人身體全一定有霍亂菌，反過來說，就是受霍亂菌傳染的人，一定發生霍亂萬萬不能發生白喉 被白喉菌傳染的人，一定不能發生傷寒。這種事實對于診斷病症極爲重要。例如由吐瀉病人身體的內檢出了霍亂菌那就可以斷定爲霍亂無疑了，由定期發寒熱的病人體內，血液，檢出了瘧疾病原體，一定可以斷爲瘧疾，決對不是被鬼所附了。

### （五）細菌存在什麼地方？

細菌這種東西，可以說汚染了世界的一切，無處沒有。花草樹木土地磚石井水河水泉水屋舍車船所有一切器具什物，全都有細菌存在，不過各處有數目的多少差別就是了。空氣裏有許多的細菌，任何細菌都能不知不覺的來到吾人身上吸入吾人體內，所以人身免不了有很多細菌和他的種子，全身衣服皮膚毛髮耳眼口鼻都遍滿了多種的細菌。只因人眼不見着牠們，不知道牠們存在罷了，假設吾人眼睛能和千倍大的顯微鏡一樣，那就嚇得不能生活，寸步不能移動了。總而言之，細菌最好在骯髒溼潤的地方，不好在清潔乾燥的地方。（未完）

## 衛生顧問

| 通信地址 | 注意 |
|---|---|
| 熱河路門牌四號 吳大夫診療所 電話五八六四號 | 凡投函質疑，務須將本人姓名，年齡，性別，婚否，職業，原籍，現在住址，現在症狀，以及既往症狀等，詳細敘明爲要！投函務須貼足郵資，市內二分，市外五分，四方滄口以市外論。 |

### 問（合一個暗娼發生了一次關係）

劉書耘

親愛的吳大夫：

我從來是自信念很堅決的，不料終因爲慾火的燃燒，於一星期前合一個暗娼發生了一次關係，事後懊惱萬分，覺得此舉從各方面說皆太冒險了，所以一週來的內心，完全完全陷於恐怖氛圍內，惟恐那花柳症傳染到身上，豈非是遺患無窮嗎？所好幾日來默察局部尚未感到有何變化，但終久顆狐疑的心難以放下，今擬到尊處請求大夫予我以確切的檢查，不知能允所請否？用何方法檢查，手續費若干？一週間局部不生變化，是否則能斷定倖未被花柳病傳染？

### 答

吳大夫

合暗娼發生關係，確實是太危險了，不過還有一個補救的方法 可以不至感染花柳病症，馬上或次晨到醫師處 請求施行一次嚴密的消毒，殺滅病原菌，即可避免發生花柳病症。又淋病的潛伏期約三至二十日，梅毒的潛伏期約兩三星期，所謂潛伏期者，即自感染後至發病之時期也。閣下雖已事過一週，但實尙未脫離險期，今後的惟一補救方法，即請可靠醫師施行局部消毒，自可預防發生一切花柳病症，每次的費用並不多，約一二元即可。

### 答張知醫君（括約肌鬆懈）

吳大夫

括約肌之種類不一，如肛門括約肌，膀胱括約肌，胃括約肌，精囊括約肌，陰道括約肌等等，閣下來信只稱「括約肌鬆懈」，但不知那個括約肌鬆懈？未稱患者係男性，年二十一歲，由我的推測，這位患者所說的括約肌鬆懈，大約係指精囊括約肌而言，那麼這位先生恐怕是患了早洩症，不好意思的明說，讓顧問猜謎 如果確係本症的時候，最好是請患者停止手淫及房事在一年以上，此外就可靠醫師診療。

### 問（何法能再有胎兒？）

劉亭蘭女士

吳大夫大鑒：

敬啟者，敝人女性，現年念二歲，滋縣人，結婚五載，未曾生育，忽今春二月間，飲食不暢，時覺身體沉重，諒有胎兒之說，因一時不慎，被我叔嬸打一拳，回家即覺肚痛不止，且流血甚多，經四五日之久，即由陰戶，流出一物，視之即是胎兒，住了幾日，即好矣，自去歲陰部自覺爲病，而且破皮痛痛，至於我男人，由濟來家，初次性交，而痛，約四五日，即完全好矣，此病何法治之，今又因白帶太多，何法療而能再有胎兒也，我男人因我胎兒，不足月而下來，甚不願意，此事之難過，望祈貴大夫深明指示爲盼，則感恩不盡。

### 答

吳大夫

生育是女子特本能，流產一次並不要緊，只要生殖器沒有疾病，當然還可以受孕。不過（一）在去年女士自覺陰部有病，而且破皮痛疼，如果這病是由特別毒菌傳染而得，那麼這種病毒可以走到全身，日後即有妊娠，亦易發生流產，所以現在應當驗血，看看有毒還是無毒？（二）白帶太多，是一種重要的病症，不但可以妨害受孕，而且影響健康，應當先就醫檢驗白帶的性質與病原，着手根治，白帶痊後，即易受孕。流產等於大產 非滿月後不可性交，若性交過早，易染疾病。流產是不幸的事件，誰也不必怨誰，爲亡羊補牢計，就醫檢驗身體，爲必須經過之手續。

### 答王一民君（痿）

吳大夫

閣下之患陽痿，由於房事過度，近雖久戒房事，而陽痿仍不見癒，此由於遺精所致，故欲求治癒本症，宜就醫治療神經衰弱，兼治遺精症，俟不遺精後，可再自行調養，則陽痿早洩即可痊癒，本症治癒不難，切勿憂慮。

## 青島市醫師公會徵稿啓事

逕啓者，本會現擬於本年年底發行醫事特刊一種，內容務求豐富；凡我會員皆希努力寫作，踴躍投稿；會外同仁，如有佳作寄交，無論本市外埠，皆所歡迎！

「附」投稿簡則

一，凡醫藥論著，譯述，衛生常識，時評雜感，臨床報告，以及各地醫藥界新聞等，皆所歡迎。

二，稿件體裁，白話文言不拘；但須繕寫清楚，並加新式標點符號。

三，如係譯稿，請附原著，如原著不便寄下，請將原著書名，出版年月及處所註明。

四，來稿如有插圖，請用黑色，以便製版，如係像片，請夾入硬紙片內郵寄，以免折痕。

五，稿末請明姓名住址；至於揭載之署名，得由投稿人自定。

六，來稿文字上，本會得酌量刪潤之；如投稿人不願刪潤者，請預先聲明。

七，投稿諸君，皆係義務性質，故僅能把本刊雜誌爲酬。

八，來稿務請於十二月十五日以前交到，來稿請寄肥城路醫師公會，或熱河路四號，醫師公會編輯部吳撫亭收均可。


## 吳大夫診療所冬季廣告

醫師吳撫亭 善治左列各症

一，ABC注射液，妙治痔瘡，對於痔瘡的治療；收效確實，十分經濟，既無痛苦，不誤職業；舉凡痔瘡搔痒，疼痛，脫肛，腫長，便後流血等症；一經注射，即得痊癒；在青治癒已多，有口皆碑，勿須多贅。左列上圖爲一痔瘡患者，在未治療以前之症狀；下圖爲施行ABC液注射後，已痊癒之形狀。

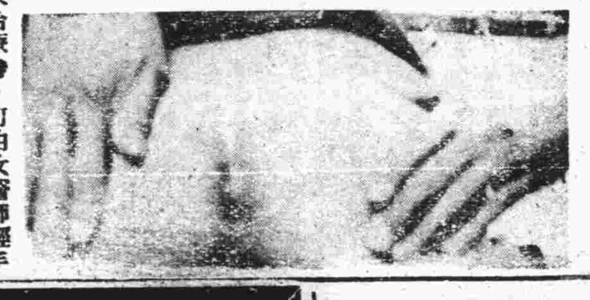

如有女性患痔瘡不願本大夫治療時，可由女醫師經手注射。

二，割治包皮過長 包皮過長之害，大略有十：（一）阻礙發育，（二）蘊積汚垢，發痒發臭，（三）包皮發炎，化膿潰爛，（四）易染梅毒，淋病，下疳，（五）易犯手淫，（六）誘發遺精，（七）易致早洩，（八）誘發尿道炎症，（九）新婚危險，（十）誘發龜頭癌腫，神經衰弱，羊角瘋等症。吳大夫對於割治包皮，特有研究，經手割治，數千有餘，從無過長過短之弊，手術時毫無痛苦，勿須住院，行動自由，不誤職業；一年四季皆宜割治；幸勿猶疑，遺害終身。

三，善治梅毒淋病，無論急慢性淋，各期梅毒，皆能於最短期內，根本治癒。

四，對於內科各種胃腸病，外科槍傷，骨折，脫臼，以及各種瘡症，皮膚病之治療，尤所擅長。

專門產科婦人科 女醫學士 延馨山 國立北平大學醫學院畢業 對於接生，尤所擅長。

△養病室 設備完善，各等齊全；看護周到，收費低廉；可以養病，可以戒煙；
△種牛痘 收費五角，
△出診 日間五元，夜間十元，
△門診 上午八點至下午八點，普通掛號，一律免費；星期例假，照常開診；

地址熱河路南首門牌四號 電話五八六四號

## 海濱醫院特別廣告

啓者本院設備完全，醫療精妙，看護週到，久蒙各界讚許，近再擴張內部，減低收費，於經濟凋落之現社會下，力求平民化，以期診療普及。

（診療時間）每日上午八時至下午六時，星期日及例假照常應診，掛號費免收，出診隨請隨到，不限時刻

（統治科目）內科，外科，婦科，皮膚花柳科，耳鼻咽喉科，眼科，小兒科，產科

（專治病症）流行感冒，喉娥，白喉，肺炎，氣管炎，猩紅熱，均有特別療法。

（戒毒專科）特備世界各國最佳戒毒藥品，專戒鴉片嗎啡海洛英等癮，限期戒絕，保無痛苦，住院與否，均可聽便，收費從廉

（產院）副院長專治婦女白帶，月經不調，產科中之橫生倒產等症，優美產房，分爲四等，專備孕婦住院生產，定價低廉，住院費每日由一元五角至六元，接生費由十元至三十元，出外接生不論晝夜隨請隨到，印有產科簡章及婦嬰衛生須知，函索即寄

院址 中山路南頭十八號 電話：五三六三
院長 吳龍騰 副院長 女醫學士 曲瑞謐


## 膠濟鐵路管理局招商承辦材料廣告

本局現擬標購左列材料，如願投標者可至本局材料處採辦課領取標單，遵照該單背面所印詳細章程，填具標函，限于左列所規定開標日期上午十時以前送到，即於是時在本局當衆開標，過期標函概作無效，特此廣告

| 標號 | 材料名稱 | 開標日期 | 投標押款 |
|---|---|---|---|
| 特字三四九號 | 油浸杉桿油浸杉板 | 十二月七日 | 七百元 |
| 特字三五〇號 | 紅瓦紅磚（工務第一段用） | 仝右 | 三百九十元 |
| 特字三四八號 | 車務春季制服及皮鞋 | 十二月八日 | 六百二十元 |
| 特字三五一號 | 澠河丸石機製紅磚（工務第段用） | 十二月十日 | 三百元 |
| 特字三五二號 | 工字梁 | 同右 | 二百七十元 |
| 特字三四七號 | 軟扁鋼等 | 十二月十四日 | 三百三十元 |
| 甲字三三四號 | 紅綠號誌旗 | 十二月九日 | 六十五元 |
| 甲字三三〇號 | 軟角鋼 | 十二月廿一日 | 二百元 |
| 甲字三三二號 | 雙層磁碗橡皮銅線 | 仝右 | 一百元 |
| 甲字三三六號 | 機務自司制服 | 十二月廿二日 | 一百四十元 |
| 甲字三三一號 | 彈簧圓鋼等（圖說每份一元） | 十二月廿八日 | 一百三十元 |
| 甲字三三三號 | 空白車票月台票 | 同右 | 七十五元 |
| 乙字四一四號 | 竹節圓鋼等 | 十二月七日 | 六十元 |
| 乙字四三二號 | 帆布帶牛皮毛毡等 | 仝右 | 七十五元 |
| 乙字四二一號 | 軟圓鋼水表玻璃帶墊等 | 十二月九日 | 四十五元 |
| 乙字四二七號 | 石棉鎂銹塊 | 十二月九日 | 八十元 |
| 乙字四二六號 | 軟圓鋼 | 十二月十七日、 | 七十五元 |
| 乙字四二九號 | 工字鋼樑 | 十二月廿三日 | 七十五元 |
| 丙字二一三九六號 | 鑽頭 | 十二月七日 | 十元 |
| 丙字二一四一二號 | 導線彎管 | 十二月八日 | 四十元 |
| 丙字二一四〇七號 | 彈簧扁鋼 | 十二月十日 | 十元 |
| 丙字二一三九七號 | 接頭等 | 十二月十四日 | 十五元 |
| 丙字二一四二三號 | 避疫藥 | 同右 | 二十五元 |
| 丙字二一四二七號 | 螺拴帶帽鉚釘 | 十二月十五日 | 二十元 |
| 丙字二一四三〇號 | 仝上 | 仝右 | 二十元 |
| 丙字二一三九八號 | 螺絲模 | 十二月十六日 | 十元 |
| 丙字二一四一九號 | 電纜等 | 十二月二十二日 | 廿五元 |
| 丙字二一四二〇號 | 雙層磁碗等 | 十二月二十四日 | 二十元 |
| 丙字二一四二六號 | 軟扁鋼 | 同右 | 五元 |
| 丙字二一四三八號 | 消火藥 | 十二月二十日 | 五元 |
| 丙字二一四三四號 | 黃銅片 | 廿六年一月四日 | 三十元 |


## 敬送

遺精 早洩 健忘 不孕 腎虧 腦弱 神祕 古方

並贈靈藥醫圖賜索不取分文

先祖瑞章公宦遊舊都 得自內宮 治遺精早洩 健忘不孕 腎虧腦弱等症 照方配服 能使精關強固 先祖在日 思想靈敏 容顏美潤 神效驚人 三十年來 嘉惠鄉里 俱獎奇效 遵囑公開濟世 各界取方剪報函索即寄

上海虹口塘山路中國腎腦病院（青時）

## 壽康醫院

△注治科目 各科疾病並設愛克斯光線電療科 戒烟專科

△門診時間 每日上午八時至十二時下午二時至六時星期日及例假下午停診急病不在此限

△取費價目 住院每日由二元五角至八元飯費在內出診市內五元市外及夜間酌加注射六〇六每針由三元至六元手術費現議掛號費門診時間內免收

△特別啓事 本院對於戒烟獨具經驗現因禁令期限將滿爲拯救同胞脫離水火起見冬季來院戒煙者一律優待按七折收費住院戒者免費贈服蛋黃素 被害同胞幸勿再事蹉跎失此良機後悔無及也

院長 丁介眉 副院長 劉菊村

院址湖北路四號 電話五二三二 六〇〇六號

## 青春夢

遺精……手淫 是摧殘青年生命之利器

如果澈底覺悟，「精液即是生命」的，那末就要爲上下大決心戒絕手淫惡癖，尤其不可漠視遺精而不加治療，蓋如此乃網然地在浪費生命，可是照目前青年的沉溺手淫而論無疑地違背了生理的衛生，假是我們對於有重要性的手淫惡果——與遺精症，加以考慮，我們就可以曉得，生理上所產生的精液，他是負責身體全部份最關係生命的一種職務，不謹這樣，而且實際上有許多別種的職務的，要完全倚賴他才能夠工作的，遺精就是破壞此種工作的罪魁，能限止發育，並爲促神經衰弱的主因，是故歐美青年學子要服用以止遺精，因此樂爲遺精特效藥，不論有夢遺精，無夢滑精，色傷遺精，均能一服即愈，續服斷根，

每瓶一元 每打十元，

上海南京路大中洋行獨家經理 總行香港分行廣東廈門汕頭梧州

青島特約代理 濰縣路五七號 南洋大藥房 電話五八四二

南洋藥房專售正藥定價克己童叟無欺

## 欲請接生者注意

茲有產科專家，王夫人遠藤石子，精通華語，殷勤耐勞，曾在日本產科專校畢業及各大醫院實習甚久，在本埠開業亦歷數載，經驗宏富，手術靈敏，過有難產，如橫生，倒生，顏面生，假死等症，尤爲專長。現住廣西路十一號二樓 電話四七五九號

## （補品大王）

名聞歐亞 行銷全球之 猛虎丸 猛虎丸

崇治 男子腎虧 體弱精寒 陽萎夢遺 多年不育等症

保證服後，有不可思議之神秘，有出人意料之效力，轉弱爲强，化老爲少，面色紅潤，精神奕奕，個中奧妙，一試便知，

每盒價銀一元二角，每打十二元，

## 青島萬國體育會 賽馬廣告

會址：中山路曲阜路十八號三樓 電話：三千八百零二號

本會定於十二月十三日（禮拜日）舉行加賽一天，由午後十二時半起賽，計賽十一次，搖彩票每張一元，一天售價十元，第末次之搖彩小香檳票，每張一元，自第三百零一號起，寄託中山路景昌，亨得利，青元，元成，及日本商店等，各代銷處預先代售，該次彩銀特多，欲購請早，

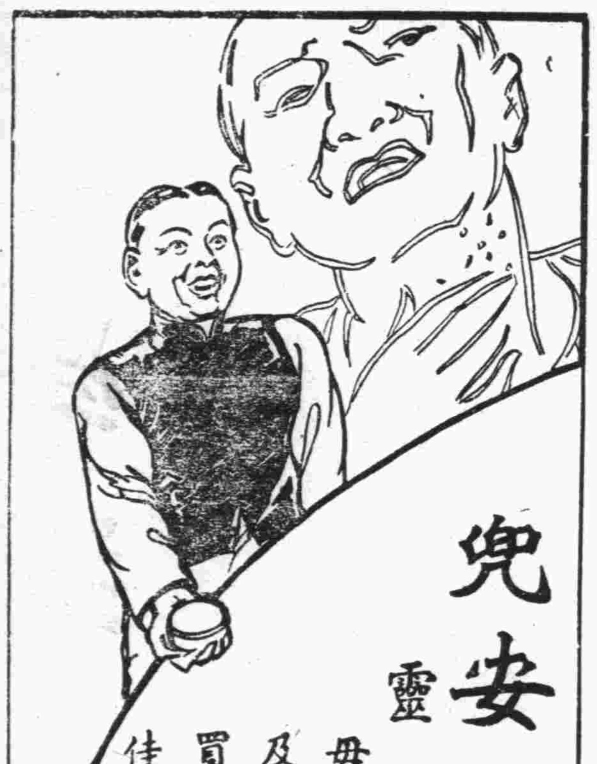

# 兜安氏馳名藥膏

靈驗出乎意外

毋使疥癬疹癩膿瘡面皰痔瘡蟲咬及其他皮膚病貽患閣下請即日購買兜安氏馳名葯膏一盒此膏乃最佳之品功效迅速有口皆碑

上海江西路四八九號兜安氏西藥公司啟

葯房均售

布上有

# 永保晒霖商標

即永不褪色的担保

市上布疋牌子雖多然欲得一真正永不褪色者全靠君之運氣如何然君苟於購時能在布上認明此「保晒霖」商標則保君無論日晒雨霖多次洗濯决不褪色可保色彩常新「保晒霖」布之不褪色有六萬萬美金資產之恒信洋行為其担保故認明商標購用可以絕對滿意

各大布店均有出售

濟南 利民機器織染廠

獨家經銷總批發

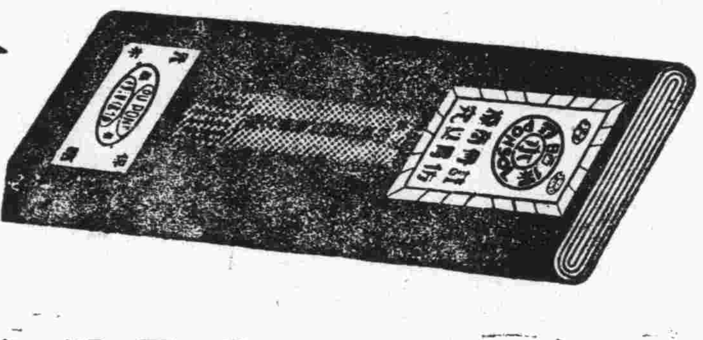

日晒雨霖　保不褪色



# 'ASPRO'

英國亞士北羅藥片

不能制止風雨……

然能制止傷風流行性感冒及風濕骨痛

寒風砭骨。驟雨襲人。隆冬天氣。傷風，流行性感冒，及熱症。均爲相因而至之事。君須謹防傳染。並爲萬一之備。病象初起，倘即購服亞士北羅藥片，則一夜之中，便能制止傷風或流行性感冒。亞士北羅，能從皮膚之毛孔，排除疾病之毒質。故能無需抑制熱象，而奏其功。且也。亞士北羅無損心臟。不礙胃臟。一經吸入體系。便爲有力之滅菌劑。消毒解熱。止瘧防腐。請今日即購一匣，以應臨時之需。

製於英屬澳大利亞

傷風感冒首次應服亞士北羅三片

青島總經理羅生斐　地址陵縣路十八號　電話五七二七號

各大藥房均有出售

10

這位小姑娘說「司各脫乳白鱉魚肝油」是她的恩物，可知其認識此品，對于她的健康，確有極大裨益。「司各脫乳白鱉魚肝油」對于兒童，誠有特殊之效力，能使他筋强胃健，蔡育增長。凡兒童在求學時代，須運用腦力体力的，都應于每餐之後，給與他此油一匙，使能補償他一日所費的精力，那才眞是爲兒童造幸福呢。

中國總經理 英商卜內門洋碱有限公司

各大葯房均有出售


## 青島市公安局 青島市工務局 布告第十號

查本市新闢市街道路 加浮山所，仲家窪，太平鎮，東西吳家村，小村莊 李村，湖島子，上下四方，達翁村，曉翁村，滄口，板房，黃埠，夏莊，及四流路一帶，所栽立之路界洋灰樁及大小木橛，關係市政計畫，測量安設，極費經營，乃近查時常有人將界樁地位，任意更情事，原來測定標準一旦擾亂，勢須重行，查勘，以致增出額外耗費甚鉅，似此不顧公益，行同盜竊殊屬可恨，經此布告後，如再有擅將界樁更動者，一經查獲即罰銀十元，決不寬宥，合行布告一體周知。此布。

公安局局長王時澤
工務局局長邢契莘

中華民國二十五年十一月二十八日


# 一角保險公司開幕

(簡章)不分性別，不論老幼均可保險，(保險種類)(一)頭痛，牙痛，水火刀跌打損傷，腰腿疼，(二)凍脚凍臉凍瘡，(三)皮膚病，疙瘩癬疥腫毒痔瘡，(保費)一律只收一角，當即發給止疼靈藥「印度油」一盒，(投保處)各大藥房，百貨店烟店，凡售印度油者均可投保山東全省總經理張鑾子廣告部，招請各地分經理章程函索即寄，您當化洋一角，買下幾盒印度油，遇着以上各險能立時解除痛苦人人都當買下，家家都宜購存外埠函保請向濟南三大馬路張鑾子大藥房外加寄費二角

山東全省總經理濟南張鑾子廣告部

青島膠東區分經理北平路天合益錢莊藥品部

招請分經理天合益接洽

## 代售處

中山路長春堂　金鄉路泰和春
北平路長春堂　濰縣路中興藥房
山山路長春堂　高密路回春堂
北平路廣濟藥社　膠州路永壽藥房
天津路永安堂　芝罘路濟仁藥房
天津路神州藥房　費縣路成記行
中山路金星藥房　雲南路宏濟藥房
中山路廣東商店　雲南路惠民藥房
四方路膠東藥房　觀城路愛吾藥房
濰縣路南洋藥房　華北菜市 至誠藥社
東平路至誠藥社



實業部批准　註册商標

# 仁丹牌 牙膏 潤質牙粉

質料純粹
殺菌除垢
潔齒迅速
健固牙磁
口腔爽快
置久不變
質量豐富
價值底廉

各地均有出售

總行 日本大阪 森下博大藥房　分行 天津濱口 仁丹公司　總經理處 上海 東亞公司仁丹部

投稿簡則

一、本刊取稿公開，歡迎低級趣味文字，來稿如能以農村生活當前事實爲題材，以細膩生動之筆出之，則尤爲歡迎。

二、[illegible]

三、[illegible]

四、[illegible]

# 一個社會問題

蓬勃

我好久不見她了！—我的一個遠房的姪女—一那是民十八年吧？我曾在她家裏會過她一面，那時她不過有十八九歲，肥胖的面龐，細高的身材，俊秀的一雙眼……總之；她是一個活潑而美麗的女郎。她見她爸爸招呼她來見我，她輕輕的向我一鞠躬；「小叔，」這是七八年前的事了。

我是最不好無事向人家裏跑的，在這七八年的過程中，因爲她弟弟已出了門，我從沒到她家去過一次，所以一向未見她，巧得很，我又遇着她了——在昨天。

當太陽離西方不遠的時候，冷，是特別的厲害！我從學校向家裏走，加速了雙腿向前進。忽然迎面來了一個女人，她穿着很舊的棉衣，臉是青白色，而且很瘦，她的年紀，我想頂小她也有四十歲！

「小叔：你到那裏去？」她突然的立住脚，向我發問了。她說話時，她眼不轉動的望着我。

「啊！你……你是誰？我記不清楚了！」我眞是一時記不起她是誰來。

「你忘了，我是××的姐姐。」

「好久沒有見了！我一時記不起來，你原來是×姪女。」想不到七八年不見面的姪女，會在街上相遇。不過，她怎會如此老呢？她不是比我只大三四歲嗎？看樣她一定環境不好，受了過重的勞苦！一路上我這樣想着。

我回到家裏和我的女人說：「今天我在路上，碰着××的姐姐來，她老的不成樣子了！可憐她瘦成一個半老婆子了！」

「你還不知道嗎？可別提起她來啦，她受到了痛苦了！她婆婆太毒狠，待她和牛馬一樣！吃的是別人不能吃的糠飯！他怎會不老瘦呢？唉！眞可憐！」妻正在做着針線，她停了工作向我說。

爲什麼婆婆多虐待兒媳呢？我想：這眞是一個嚴重的社會問題。

# 姊妹們

平子女士

已經是七月的天氣了，還有點燥熱，晚飯後，大家都到涼台上乘涼，把椅子，凳子，都擺在陰涼里，悠閒的坐在哪，說說笑笑。太陽斷落了，天還不很黑，涼台的左右，幾顆洋桃樹，擋的綠陰陰的，十分涼爽。王媽洗完了碗，收拾完了灶上的零碎，也拿個小板杌子，來涼快。母親便一長一短的，和他談家常，以前，我是最不愛聽這婆婆媽媽的瑣碎事，現在哩，有時確是有點閱歷的話，由不得也怔怔的聽下去。

母親輕輕的嘆息着說：「人都是命里註定了的！什麼事也强求不來。春天在這里路過，還住了一宿的四姑娘，你還記得罷？」王媽偏着頭，想了一想說的：「記得的！她們一起子三四個人哩，大太太，三姑娘，四姑娘，還有個小少爺。」母親接着說：「四姑娘十幾歲上，就沒了娘。她爹在她娘活着的時候，就在省里弄了個小老婆，過起來，掙的錢也不顧家，她娘生身的氣出病來死的。姊妹四個，大的出嫁多年，兒女成行了；二的嫁到外縣，已經死了，都是大戶人家，祖上有功名的，她家以前在本莊上，也是數一數二的好戶，如今敗落了，她娘死後，剩了她三姑娘，姊妹倆跟着哥哥嫂過。哥哥在外縣混點小事。嫂子人很精明，脾氣也好，不過，日子又累，孩子又多，那是還能照顧到她。終日里，還得幫嫂子洗衣，做飯，拉扯孩子。前年，三姑娘也出了嫁，跟她女壻到外省去了。撇得她孤零零的，連個知疼着熱的人也沒有。她又不壯實，整天鬧毛病，命也够苦了。這次回家，是送她出嫁，因爲大太太孩子多，照料不過來，所以三姑娘遠遠的回家來，替她置辦，操持。這會子又一同回家送她去。」母親說着，歇了一歇，按上一袋烟，抽着，慢慢的說：「她婆家是本縣里，兩個莊子相隔五六里路。她這是作填房，頭前里並沒留下孩子；她公公在世的時候，在省里作事，很有名望的；人口也不多，一個大姑，出嫁多年，已經死了；別沒個三兄四弟，就祇她一份，也算不錯的人家。可是，婆婆出了名的厲害，男人罷，又是個年輕不定性的人，在外邊上學，學浮華了。四姑娘那樣羞怯怯的樣，又不開通，生怕他看不中意，大太太和我說起來，還担着心哩！沒料到會這麼好，你看，這不是各人的命嗎!?」

我知道，大概是七嬸帶來的消息，因爲七嬸才從這里過，到省里去的。果然，母親又說：「前天七太太從這里走，說起四姑娘來；說是倆口很和睦，女壻新近就了事，就在本城的中學里，婆婆待她好極了。在鄉下，差不多的人家，沒有不是天沒明就起來，做營生的。搭着好一點的日子，用不着媳婦去推碾推磨，也早起來做飯。四姑娘哩，婆婆早起來，看着辦飯上鍋，做營生，不叫她早起，讓她睡够了再起。你說這樣的婆婆，那里去找？四姑娘眞是轉了好運，又懷了喜。回家住對月的時候，已經嫌飯了，你想想！不用說她婆婆是出名的厲害，就算再和善的人，這麼待媳婦，也是少有的呵！你說，這可不是個命嗎？」

我本來靜靜的聽着，這時再也聽不下去，心里陡然想起無限的複雜的事。記起了故鄉的許多姊妹的遭際來。本來，我是異鄉長大的孩子，和她們僅祇短短的聚首了幾個月，那時，有的已經做了媳婦，多數的姊妹，還是女孩兒，整天家喜笑無猜的，一處玩鬧。離了故鄉，轉眼五六年，聽說，她們都出了嫁，有的已經作了孩子的母親，剩下的，祇有幾個不解事的小妹妹了。

每逢家鄉有人來時，母親便問長問短的，談起她們一個個嫁後的情況。蓉姊是早年寡居，我回故鄉時，她還有個男孩，茹苦含辛的，撫育着，希望來將還有出頭的日子。現在，聽說孩子又死了，這末亡人煞是可憐，菁姊哩！已經是兩個孩子的母親了，終日做着比牛馬還重的生活，沒有休歇，偶然病了，還要聽婆婆的閒言閒語，媛姊是婚姻失意，尋了短見。景姊貧困得衣食不周，歷歷數來，只有蕊妹妹姊，還過着安適點的生活。

這一切，一切，是家庭誤了她？命運害了她？還是……？我百思不得其解。天地間難道眞有個什麼神，或是魔鬼，在操縱人們的命運嗎!?越想，越渺茫了，這打不開的「謎」兒！

聽母親的話，什麼事靜待命運的支配好了！又何必苦思極慮，患得患失呢!?想着，想着，心里煩燥得坐不安，站起來走了兩步，又伏在石欄干上，癡癡的想出了神。天已經黑了。院子里黑壓壓的矗着濃密的樹影子。偶然刮陣風，便搖搖擺擺，像要撲人。夜已深了，陡然一陣透骨的涼意，打斷了思緒。便如夢里醒來，恍恍惚惚，耳畔聽得母親的喚聲，她們不知何時都悄悄的回到屋里去了。

# 看小牌（續）

郭維申

「去湊湊熱鬧，不比在這兒站着強我們還能要你嗎？」小三一面說着强用手拉着小麻的破襖襟。

小麻到底去了！上老四屋裏去。

老田懶懶洋洋的躺在炕上，早烟管在嘴上，不住的發出吱吱響聲。

「拿小牌，趕快！老田！」小三大聲喊。

「來！你們來的正好！」老田頓時長了精神。

「小麻也幹嗎？」老田似乎很驚疑。

「我不……」

「怎麼？小麻也行，湊熱鬧就是的，反正輸贏不大。」沒等小麻說話吳拐子就替他向老田致答辭。

小三向老田使了眼色，老田會意，便揭起炕席，取出一大把紙牌，散在炕中間，吳拐子先拉了小麻裏邊坐了，自己緊挨着炕沿坐了。小三和老田對坐。

小麻的心裏總是疑惑不決，看看他們都鬼頭鬼腦擠鼻子弄眼，莫不是想唬我，但是他的眼睛一觸到了花花點點的紙牌上，便像通了電流，兩隻手不自主的摩弄起來。

「咱輪贏小點，一個小子一胡的。」小麻覺得自己手藝不精，提議「輪贏小點」。

「依你」！

於是賭局開始了。

起頭幾把牌，小麻大得勝利，贏了三毛小票，還有一分的銅元七個，不禁心花怒放。豈不知那是小三等特意輪給他。後來後看他入了圈套，便慢慢的三人用起舞弊的手段來，不住的擠鼻子弄眼，小麻也就漸漸的倒霉起來，把贏的三毛七分又輪回去不算，並且又倒拐上兩毛多，小麻心想「不妙！撈回那兩毛來拉倒吧！」不料，越撈越深，一毛又一毛，看了有兩個鐘頭，便輪了一元多。不禁兩眼冒火，把蓆一拍道：「老子火上啦，看你能輪到幾時，他奶奶的！」說罷眼睛死釘住手裏的牌。其餘三個人微微一笑。好像什麼說：「啊！墮入我們的網了，小子！」

從早晨一直看到下午五點，除了每人小便一二次，再沒有抬抬屁股，小麻總是一直輪下去越輪越上火，越上火越輪。

可憐他總看不出對方是在舞弊。又輪到小三洗牌了，他估量小麻的六七塊錢不多了，便伸了伸懶腰，打了一個呵欠說道：「我看咱快散了罷？咱到底還沒吃飯餓的要命啦！」接着很奸猾的向吳拐子和老田擠了擠眼，「就是收拾了罷，累死我了！」吳拐子也伸了一伸臂膊站了起來，老田接過牌去，很敏捷的又擱在炕席底下。又拿起烟袋。（未完）

## 第八回　黎蘭西背信施詭計　趙子義負罪入囹圄

（二〇九）

大凡是一個聰明的男子，沒有一個不是好色的，並且還都是見了新的忘了舊的，當年的黎老二是個窮小子，他本撈不着好女人，就是有一兩個俊的，也是些「莊戶嫚子」，不懂得什麼風情騷浪，所以他一旦碰着你，就好像是蜂子見了蜜，還有不上大勁的嗎？他到了烟台以後 混的又闊，長的又漂亮，什麼樣的名人，他沒見過，什麼樣的俊姑娘，他也能撈到手，他們那些女人，對於伺候男人的手段，都受過相當的教練 不光只靠那一點東西拿人啊，現在他回來了，並不是來家「抱蹲」，一來是給老人家出殯，二來還是奉了烟台大衙門的命令，到這裏招工，我們這個登州地方的人，差不多只要有命的，都能跟他沾光，就是連我們這裏的知縣大老爺，也得巴結他 你雖然和他要過好來，也不能在他回來以後，也不派人來請他請啊，你還眞想着教他到你眼前裏給你問安去嗎？你既不來理他，他便不好意思的到你跟前去了，倘若你已成了正經人，他到你那裏，你再扳起面孔來裝不認得他，他豈不是沒法子下台嗎？再說他到了這個地步，你不來專誠請他，他自己跑了去，豈不落寒蠢嗎，請你自己想一想，我說的對不對？騷狐狸一聽强笑着說道照你這一說，我們這位同莊的黎老二一點不是都沒有了，全是我這個笨女人的錯處，但是我不來請他，也是我 時的馬虎，就簡直的沒想到是他，這就是「我心死耳朵聾」，纔弄到這步田地，你說他沒想起我來，他爲什麼把我那沒有用的男人給抓了來呢？也不知到底爲什麼 還要送縣衙門裏治罪哩，難道說他一點舊情舊義都不想了嗎，劉氏聽了連連的把頭一搖，說道，你可是叫大烟給薰迷了心了，

# 杏林閒話（二五二）

國醫劉銘九　寓天津路神洲藥房

（一二三二）答龍口趙子文

再接來函，詳情盡悉，捧讀既竟，不禁擲信太息爲令正惜也，閣下知識份子，所患淸恙，雖係酒後無德，被朋友愚弄所致，但「樂極生悲，利害相連」，自然之理，古今不二，閣下旣病之後，總然略有痛苦，但想及燈下晤談，枕上細語，愛愛憐憐，我我卿卿，千金一刻，竟夜長歡，種種甜蜜回憶，則截長補短，若樂相抵，亦可以無憾矣，惟令正以七七妙齡，新賦于歸，對仰托終身之人，値杜詩三句之時，爲眞摯地表現愛情，竟暗中種下恨苗，白璧微瑕，成於轉瞬，卿不負我，我實負卿矣！此景此情，能不令人深惜耶？閣下在疚，未全瘳之前，若果有深愛，宜暫强忍 竟以情慾急急，致嫁禍於所愛，料已悔不當初矣！因爲令正深惜，不覺言之刺刺，恨我耶？抑諒我耶？茲擬方爲令正醫治，聊作閣下之懺悔，按令正之帶下，由閣下傳染，以致陰內發炎，已由事實證明無疑，至於月事色紫而量少，且愆期數日，則由於血熱所致，因血熱內熾，其血必過於濃厚，而生殖器血管之中，必致積滯，經潮之期，以不易排洩，故後期而至；血被熱煎灼，故色紫而量少，茲擬方愈治之：六一散，萆薢各六錢，生地四錢，金銀花五錢，膝梢，丹參，焦蓄柏，扁蓄，木通各錢半，水煎，血琥珀細末六分，分兩次用藥汁冲服。

## 代郵

蜨野先生：探案一文，請將續寄下爲盼！　編者

# 長篇武俠小說　玫光劍影

佬民

（保留版權　嚴禁轉載）（二五六）

## 第十八回　雲飛電掣古塞外神衛踏雪　劍拔弩張野店中漁人得利

進門的工夫，周某冷笑着向他拱手爲禮道，來者大概就是那位素不識面的楞子爺了？倘了老朽區區的一條驢子，竟使你費若干張致周折，勞你垂青枉顧，老朽實在不安 但不知你要怎樣賜教？請快快說明，老朽當惟命是從，他說完了，又指着侯觀海對楞子爺說明邀他居中作證的原因，楞子爺聽了 才放心得下，就對某說道 請你莫怪，事到於今，儘可明言，願你照了信上行事，咱倆以藝相角好了，周某說道，好了，好了！這到容易，不過角藝還有分別，咱們是徒手相搏？是兵戎相見，還是找定標準目的，各顯已長，你不害我，我不害你，以比較分高低呢？楞子爺說道，你我素不相識，又未結上怨仇，斷不能以兵戎相見 請照你首末兩條行事好了，周某說道，使得，使得，一切悉從尊便，但不知咱們是甚麼地點？楞子爺說道，隨處皆可，我看這店中後面就是一塊空曠院落，咱們何不到那邊一較，他說着 就起身要走，侯觀海見他這樣性急，不由一旁暗暗好笑，周某也冷笑着起身，牽了那驢子說道，咱們既以此物爲彩頭，斷無不使牠到場之理，於是連人帶驢，一齊走到店中後院，在上回書中，已自表過 這店中的後院，有巍巍高大，勢若巨峯的兩堆積薪，誰知現在竟成了他倆的比賽目標，一到那裏，楞子爺就揮拳露袖的，指了那兩堆積薪道，咱倆以此爲目的物，每人離開這薪堆十步之外，站定，向牠懸空擊上三拳，假設不能叫這堆積薪洞穿了透明的三個窟窿？誰就甘拜下風！周某笑道，行的，行的，以我說，十步未免太近 咱們再廣出十步怎樣？楞子爺說道，咱倆非同門口，待我先弄個樣子你看，他說着就喚了方位站定，捋了捋拳 伸了伸臂，彷彿運氣的樣子。

青島外科醫院廣告

主治科目

傷害外科（一切紅傷骨折等）
整形外科（兎唇包莖畸形等）
肛門外科（痔核痔瘻脫肛等）
腹部外科（小腸疝氣盲腸炎等）
皮膚花柳科（各種癬疥及性病等）
其他一切外科疾病如癰疽瘰癧瘤等

附治　戒毒科　婦人科　內科

診察時間　上午九時至十二時　下午二時至五時
（急症及預約者不在此限）
病室清潔入院隨意各費從廉

院址河南路三一八號
院長醫學士陳彙徵
副院長李東陽

春間用韋廉士吸入止咳片治愈劇咳
她再添購以爲秋冬保障

寒季置備吸氣治咳藥韋廉士吸入止咳片以防胸肺疾患此種明哲行爲鄭重言之實非過甚江西分宜郵政局長李恭魁君夫人顯然深知此事之重要因爲李君近曾來書述其情形如下　李君書云『今春內人咳嗽甚劇兩月之中愈咳愈烈眠睡不安困苦殊甚最後試含韋廉士吸入止咳片但她對於西藥素鮮信仰每日祇用三四片不料用之一週咳即痊愈從未復發現在內人深信此藥故囑余匯款添購一批以備秋冬意外之需也』

韋廉士吸入止咳片不僅善治咳嗽即對于傷風喉痛氣喘氣管支炎亦一樣靈效且男女老少莫不咸宜　各藥房皆有出售或逕向上海江西路四五一號韋廉士醫生藥局函購每大瓶大洋七角五分小瓶六角郵力免收

恆吉公司聲明

查本公司名下自有坐落青島市海泊路高密路間廣興里全部房地產，以前凡向官廳聲請登記，及向銀行抵押借款，其一切文件上，除蓋用本公司圖章外，並以劉文昭名義爲本公司之代表人，加蓋「劉文昭印」篆書條文圓形圖章，現查該圓形圖章，已經遺失，當即另刻「劉文昭」隸書條文長方形新章，以資應用 除對各關係方面，均按照定章分別補送新印鑑外，特此聲明，諸維 公鑒，又上項劉文昭新章除專蓋用於廣興里房地產移轉過戶登記文件外，一概不作他用，合併聲明

中華民國二十五年十一月二十日　恆吉公司代表人劉文昭啓

啓者本人經售新式德國縫紉機脚踏手搖各式俱全並備有各式縫紉機針零件機油及專門修理縫紉機經售德國製電力地毯去垢機及電鈴變電器並備有工藝消息詢問處　如蒙賜顧請駕臨嘉峪關路三號

吳德謨額斯特啓

英文

實事求是

欲求英文之根基或深造者請來問我是則對於已往之蹉跎當能有所覺悟而知所問津也除設班教授外並應外界公館或團體之聘新來函接洽印有詳章函索即寄

湖北路三十四號
遠東清潔所毛秉信啓
電話大二二四七號

清毒培元　廖履中戒烟精

靑東廖履中戒烟精，政府註册，快戒三天，慢戒六天，斷癮，[illegible]等，戒後不思吸烟，身心亦健，銷行二十餘年，戒脫數千萬，日吸一錢內服五元瓶，二錢內服十元瓶，三錢內服十五元瓶，廣州維新北路社會醫局發行。

[illegible]

電話購藥可以專送

戒烟良藥　黑海星
戒時照常吸烟　自能見烟生厭　毫無痛苦
每盒一元二角　試用盒六角

青島至誠藥社獨家經售（並無第二家）
總店：青島東平路三十六號（電話五一七五號）
第一支店：青島中山路國貨商場內（電話六六四〇號）
第二支店：青島東鎮歷城路二十三號（電話六一八二）
第三支店：青島中山路南首湖南路角

眼患注意

電話購藥可以專送

榮孫氏（去眼膠藥水）
▲三分鐘內，立見光亮。
▲各種眼患，最有效力。

此水乃榮孫氏醫生祕製經驗已三十餘年功能清火散熱。去紅消腫。止痛光明。故對於初起各種眼患。如風熱眼痛，眼起紅筋。長流眼淚。長日羞明。新舊內砂眼患。小兒各種目疾等症。異常靈驗功效之速能三分鐘內立見光亮。用法簡便每日五六次每次二三滴滴入眼內不痛不刺立即光明　每瓶售洋六角。發售處廣州榮孫氏父子藥房。

青島至誠藥社經售
總店東平路三十六號（電話五一七五號）
第一支店中山路國貨商場內（電話六六四〇號）
第二支店東鎮歷城路廿三號（電話六一八二號）
第三支店青島中山路南首湖南路角

廣東宏興藥房出品

鷓鴣菜

每盒四角五分

警告

買「鷓鴣菜」要認明盒上紅圖記 —以免誤買僞藥—
買「鷓鴣菜」要認盒上進貨號碼 —以免誤購陳藥—

凡包裝及仿單字句多與鷓鴣菜相同而僞名稍不同者其藥必不可靠想魚目混珠也

鷓鴣菜　専治小兒一切疾病　疳積　蟲積　吐乳不思飲食　日夜驚啼　夜睡不寧　夜出冷汗　痧子痳痘　時感冒　傷風咳嗽　發熱發冷　肚痛頭痛　面黃肌瘦　舌有厚苔　腹部膨實　睡後磨牙　肛門瘙癢　糞有泡　大便結　小便白　肚痾水瀉等症　藥到病除　奏效如神

[illegible]

▲至誠藥社專售各地良藥，極負盛譽▼

青島至誠藥社經理（並無第二家）
總店：青島東平路三十六號（電話五一七五號）
第一支店：青島中山路國貨商場內（電話六六四〇號）
第二支店：青島東鎮歷城路二十三號（電話六一八二號）
第三支店：青島中山路南首湖南路角

電話購藥可以專送

# 經濟新聞

## 商情略報

生意人

現生油購者仍衆，惟是站價已高，而廣幫及出口家續爲採買外，而久經袖手之三菱洋行突又購買，隨波逐浪，愈擠愈高，遂使提升三角之多。生米適與生油相反，市情呆板，殊少精神，期扶出入，漲落顯然，此亦人情作怪也。

本月十日爲青島淪收紀念，無市休刊。紗廠開工消息，仍無確訊，但據傳聞爲期亦當不遠。現紗生意亦因開工有望，愈見零星，故行市稍疲耳。

## 本市海外土產暨雜貨金融一覽（廿五年十二月八日星期二）

### 土產堤市

| 品名 | 價格 |
|---|---|
| 平度生油 | 二，一一三 |
| 大汶口生油 | |
| 本街淨油 | 二，〇九 |
| 豆油 | 二，一三 |
| 小桶淨油 | 二，〇六 |
| 棧單生油 | |
| 石島生米 | 一，〇三 |
| 火車生米 | 一〇，二 |
| 王家雜生米 | 一〇，二 |
| 高密生果 | 七，二三 |
| 齊東生米 | 一，〇三 |
| 浮山生米 | |
| 西南口生米 | 一，〇三 |
| 王台生米 | 七，七 |
| 本地生米 | 三 |
| 海州高粱 | 六， |
| 膠口州 | 六， |
| 青口黃豆 | |
| 當地生米 | |
| 小中牛皮 | 六，七 |
| 大中牛皮 | 四，四 |
| 兵船麵粉 | |
| 雙喜麵粉 | |
| 火輪麵粉 | 四，四七 |
| 雙鐵麵粉 | |
| 雙魚麵粉 | 四，四五 |
| 鯉車麵粉 | 四，三五 |

### 生油期市

| | 開盤 | 最高 | 最低 | 收盤 | 共成 |
|---|---|---|---|---|---|
| 一月油 | 二一，八〇〇 | 二二，二〇〇 | 二一，五〇〇 | 二一，六五〇 | 三五車 |
| 二月油 | 二一，九〇〇 | 二二，二二五 | 二一，六〇〇 | 二一，七五二 | 三七〇車 |

### 生米期市

| | 開盤 | 最高 | 最低 | 收盤 | 共成 |
|---|---|---|---|---|---|
| 一月期米 | [illegible] | [illegible] | [illegible] | [illegible] | [illegible]嘸 |
| 二月期米 | [illegible] | [illegible] | [illegible] | [illegible] | 五〇〇〇嘸 |

### 雜貨行情

| 品名 | 價格 |
|---|---|
| 義字糖 | 一七，九 |
| 廣冰糖 | 七，五 |
| 鵝沙糖 | 七，八 |
| 小包冰糖 | 三，二 |
| 箱白冰糖 | 三，五 |
| 席包綿糖 | 〇，八 |
| 好冰花青 | 三，八 |
| 錫青糖 | 二，五 |
| 提青糖 | 一，二 |
| 上青糖 | 二， |
| 白姜片 | 二四， |
| 好廣東江米 | 八， |
| 廣東大米 | 七，五 |
| 好光齊申米 | 七，二 |
| 中光磨申米 | 七，五 |
| 次光磨申米 | 七，三 |
| 東洋席包赤糖 | 一三，五 |

### 糧食行情（一）

| 品名 | 價格 |
|---|---|
| 上青糯江米 | 七， |
| 好蘇湖江米 | 七，六 |
| 無錫江米 | |
| 暹羅江米 | |
| 好圓粒東寮 | 七，六 |
| 蘑光申大米 | 七，三 |
| 暹羅大米 | 七，五 |
| 小米同 | 六，五 |
| 泰東大米 | 六，九 |
| 茂昌桐油 | 三五， |
| 德和同 | 三五， |
| 餘昌同 | 三五， |
| 茂昌同 | 一〇，三 |
| 沈元來鐵桶同 | 一〇，三 |
| 湧成元同 | 一〇，三 |
| 老三K大板紙 | 八，五 |
| 金鼎同 | 七五， |
| 太平黃綠同 | 八四， |
| 富士紅黃綠藍同 | 八九〇， |
| 大森白洋毛邊 | |
| 老三太黃洋毛邊 | 三，三 |
| 四開川連料 | 三，二 |
| 福建錫牌連使 | 四，五 |
| 振漢一號大儀 | 一四，八 |
| 忠興 | 一三，八 |
| 忠義同 | 八，五 |
| 忠興二號 | 一〇，四 |
| 京乾盛高同 | 九，七 |
| 昇和 | 八， |
| 朱勳昌 | 八，六 |
| 本牌元書 | 八，六 |
| 恒昇和同 | 八，六 |
| 朱勳昌連 | 八， |
| 同何川 | 八，六 |
| 同名 | 八， |
| 同壽 | 七， |
| 同發榮 | 七，八 |
| 盛興蘇杭連 | 三，五 |
| 豫洋花紙 | 一，一 |
| 恒吉立元表 | [illegible] |

### 糧食行情（二）

| 品名 | 價格 |
|---|---|
| 朱益大同 | 巳 |
| 悅來成同 | 二，一 |
| 同昌福同 | 二，〇七 |
| 遠大號同 | 二，一 |
| 遠大昌同 | 二，八 |
| 同盛和同 | 二，〇 |
| 恒裕立同 | 二，四 |
| 任和隆同 | 二，二 |
| 任永隆同 | 二， |
| 恒和立同 | 二，七 |
| 裕厚泰同 | 二，九 |
| 同順和同 | |
| 怡盛隆同 | |
| 恒裕立同 | |
| 邵德紀人川森 | 一，七 |
| 天生元同 | 一，六 |
| 天厚德同 | 一，六 |
| 敬天富同 | 一，二 |
| 天厚永同 | 一，二 |
| 天厚福同 | 一，五 |
| 天厚昌同 | 一，四 |
| 謙恩公同 | 一，六 |
| 敬天公同 | 一，八 |
| 敬天祥同 | 一，二 |
| 聚和永同 | 一，四 |
| 祥盛永同 | 一，四 |
| 順天昌小川森 | 一，二 |
| 順天德同 | 一，三 |
| 小號京啟 | 一，二 |
| 彥昌冲長綺 | 一，六 |
| 阜降同 | 七，六 |
| 楚飛同 | 七，五 |
| 晉恒祥同 | 七，五 |
| 利用同 | 七，三 |
| 隆記同 | 七，四 |
| 福昌義大毛邊 | 七，四 |
| 福盛義同 | 四，二 |

### 上海標金

| | 午前 |
|---|---|
| 開盤 | 115600 |
| 高價 | 115600 |
| 低價 | 115520 |
| 收盤 | 115540 |

| | 午後 |
|---|---|
| 開盤 | 115550 |
| 高價 | 115550 |
| 低價 | 115540 |
| 收盤 | 115540 |

### 紐約棉花

| 期限 | 昨日收盤 |
|---|---|
| 現貨 | 1260 |
| 12月期 | 1221 |
| 1月期 | 1207 |
| 3月期 | 1200 |
| 5月期 | 1186 |
| 7月期 | 1169 |
| 10月期 | 1123 |

### 國外匯兌

| | |
|---|---|
| 倫敦現 | 215/16 |
| 銀塊期 | 215/16 |
| 紐約銀塊 | 453/4 |
| 倫敦金塊 | 142010/0 |
| 美中 | 2980 |
| 美日 | 2847 |
| 英美 | 4897/8 |
| 英中 | 1211/16 |
| 美英 | 4903/16 |
| 日賣 | 287/16 |
| 美買 | 281/2 |
| 日賣 | 1115/16 |
| 英買 | 1131/23 |
| 中賣 | 2911/16 |
| 美買 | 293/4 |
| 中賣 | 1219/32 |
| 英買 | 129/16 |

津匯申

### 上海匯水

| | | |
|---|---|---|
| 午前 | 賣 | 1043/8 |
| | 買 | 1041/8 |
| 午後 | 賣 | 1041/4 |
| | 買 | 1043/8 |

### 雜貨行情（三）

| 品名 | 價格 |
|---|---|
| 德豐厚同 | 一，五五 |
| 寬裕長同 | 一，四二 |
| 寬裕興同 | 一，三 |
| 寬裕成同 | 一，四二 |
| 寬裕成同 | |
| 福源順同 | 一，三五 |
| 協泰昌 | 九，一 |
| 大吉昌生毛 | |
| 立昌生毛邊同 | 一，八 |
| 寶毛邊 | 〇，九 |
| 正盛生粉 | 五， |
| 小包生粉 | 九， |
| 日出粟粉 | 四， |
| 寶華大粉 | 六，四 |
| 裕昌和奏 | 二，八 |
| 裕昌和小同 | |
| 湘蓮子 | 三，七 |
| 實記松花 | 三分二 |
| 國旗小包川木耳 | 八二，七 |
| 魁手同 | 八，七 |
| 新料大尖 | 七二，九 |
| 紵張八寸尖 | 二，九 |
| 紅印八二尖 | 三，七五 |
| 任美山小九刈尖 | 三，二五 |
| 趙廣記又 | 三，一五 |
| 袁德泰又 | |
| 仁和紀大黃九一尖 | 二，〇五 |
| 各牌大黃九同 | 五， |
| 刀百張京啟 | 一，一五 |
| 十三百二百張又 | 一，〇 |
| 十刀二百張又 | 一，〇五 |
| 九刀三京邊紙 | 一， |
| 九刀 | |
| 溫州小方高紙 | 六，五 |
| 錢和正海時則紙 | 二，五 |
| 廿刀和老字裕又 | 二， |
| 廿刀有字裕又 | 六，四 |
| 永盛又 | 六， |
| 興記福又 | |
| 裕記 | |
| 龍億記同 | 六，二 |
| 同金祥加記同 | 六，六 |
| 三義甲字表 | 六，五 |
| 江裕把表 | 六，二 |
| 美利又 | 五， |
| 久大茂平把表 | 五， |
| 聚泰福甲紙 | 六，二 |
| 林聚美同 | 九， |
| 恒昇和毛 | 八，六 |
| 乾盛牌同 | 八，八 |
| 中興同 | 八，五 |
| 茂裕申同 | 八，二 |
| 恒昇和 | 八， |
| 恒元同 | |
| 昌泰大金 | 四，八 |
| 昌泰元 | 六角 |
| 女和水 | |

### 棉紗現貨

| 品名 | 價格 |
|---|---|
| 十六支寶來 | 三二五八 |
| 十六支豐女 | 三二三八 |
| 十六支五星 | 三二四二 |
| 十支豐月 | 三二二 |
| 十支五子 | 三三二 |
| 十支銀月 | 三二四 |
| 十支五星 | 三二六 |
| 十支寶船 | 三二五二 |
| 十支寶來 | 二七 |
| 十支豐島 | 二七 |
| 六支五子 | |
| 六支銀月 | |
| 六支金貨 | |
| 六支五星 | |
| 六支寶船 | |
| 六支寶來 | |
| 六支豐島 | |
| 二〇金貨 | |
| 一〇五子 | |
| 一〇寶船 | |
| 一〇寶來 | |
| 四二支松鹿 | |
| 四二支銀月 | |
| 三二支寶船 | |
| 三二支花蝶 | |
| 三二支宮女 | |
| 三二支寶來 | 三七五，〇〇 |
| 三二支五星 | |
| 二〇支龍門 | |
| 二〇支豐島 | |
| 二〇支五子 | |
| 二〇支銀月 | |
| 二〇支宮女 | |
| 二〇支五星 | |
| 二〇支寶船 | 二八七，五〇 |
| 二〇支寶來 | |
| 三〇寶來 | |
| 三〇三花女 | |
| 三〇寶船 | |
| 三〇銀月 | |
| 三〇松鹿 | |

前市開盤

### 雜貨行情（四）

| 品名 | 價格 |
|---|---|
| 寶允源四尺宣紙 | 五，八 |
| 寶同和同 | 五，三 |
| 寶本生花心 | 三，二 |
| 實允源同 | 三，四 |
| 三件同 | 五，二 |
| 特別大同 | 四，六 |
| 志春魚膠 | 五，五 |
| 東源同 | 七，二 |
| 惠源同 | 七，五 |
| 惠源蕪根 | |
| 小瓊桂枝 | 八 |
| 大瓊甘頭 | 一，五 |
| 海桂花醬 | 一， |
| 桂花醬 | 二，五 |
| 豐記對醬 | 二， |
| 青梅子 | |
| 花梅子 | |
| 銀大桔餅 | 十二，四 |
| 桶大桔片 | 二，二 |
| 白姜片 | 二，五 |
| 紅魷魚 | 二，五 |
| 好毛其干菜 | 四，五 |
| 中其干菜 | 一，四 |
| 廣口雙料雨蓋竹 | 一 |
| 溫州雨蓋 | 三，五 |
| 廣大料 | 三，九五 |
| 淨古月 | 二，五 |
| 小件棕片 | 三，五 |
| 大件棕片 | 三，三 |
| 長雙絲伊金粉 | 一，二 |
| 大雙地綠 | 二十，五 |
| 洋松香 | 二，五 |
| 廣松香 | 九，五角 |
| 汽車牌 | 九， |
| 大篷松 | 五， |
| 大桶松灰 | 二，二 |
| 鐵桶 | 三，一 |
| 杜金 | 二，六 |
| 紅金太子川占 | 八，二 |

### 本市金融

| 金單位 | |
|---|---|
| 金單位 | 二二九一 |
| 直天津票 | 九九六〇 |
| 電匯 | 一〇〇四 |
| 香港票 | 一〇一五 |
| 美金票 | 三三二〇 |
| 美金鈔 | 二八三〇 |
| 美銀洋 | 三一五〇 |
| 英金票 | 一六一五 |
| 英金鈔 | 二八〇〇 |
| 先令鈔 | 七六〇〇 |
| 日金鈔 | 一七八〇 |
| 菲律賓 | 一六四〇 |
| 印度票 | 一二四〇 |
| 坎拿大 | 三三〇 |
| 新加坡 | 一九〇〇 |
| 讀金鈔 | 一八六〇 |
| 金馬克 | 七六〇〇 |
| 法金鈔 | 一七〇 |
| 中央 | 一 |
| 掛牌 | 一五〇〇 |
| 正金 | 一三五〇 |
| 紛讀 | 一五五〇 |

### 麵粉期市

| | 開盤 | 高價 | 低價 | 收盤 | 共成 |
|---|---|---|---|---|---|
| 十二月期麵粉 | 四，四三〇〇 | 四，四六五〇 | 四，四一〇〇 | 四，四一五〇 | 一八五〇〇包 |
| 一月期麵粉 | 四，五五〇〇 | 四，五五〇〇 | 四，四八五〇 | 四，四九七五 | 三一七〇〇包 |
| 二月期麵粉 | 四，五八〇〇 | 四，六四〇〇 | 四，五五二五 | 四，五六七五 | 五七五〇〇包 |


# 鈴木醫院廣告

啓者，敝人服務醫學界，垂二十年，初在滿鐵醫院擔任產科主任有年，兼關東廳醫官，嗣在大連醫院創設鈴木醫院，後於民國七年來青，開設鈴木醫院於新泰路，專治一切小兒科，內科，花柳科之病，對於婦產科，尤具特長，凡一切難產全母子生命，一經診治包管立即產生，且能保在青是手屈一指，對於婦人產科手續敏捷，手成春院內看護特多，病室清潔，對於看護病人格外週到，對於中國人方面特別優待，院內有精通日語劉君從先担任翻譯，凡患病者即來院診治便知言之不謬也。

本院新泰路電話二二零一　在本院診治
分院臨清路電話三零零九　在分院診治
產婦科
小兒科　急病隨時診治
內科
性病物療科

醫學士院長鈴木健吉　新泰路十一號

# 阿波共同汽船出帆廣告

大連　芝罘　威海行
十六號共同丸十二月八日前八時入九日二時出
共同會社啓
代理客票處長安路二號共同販房電話二一六二四

# 大連汽船輪船出帆廣告

△大連行
大連丸　十二月十四日正午入後五時出
奉天丸　十一月九日正午入後五時出
青島丸　十二月十一日正午入後五時出
△上海行
大連丸　十二月十日前七時入正午出
奉天丸　十二月十三日前七時入正午出
青島丸　十二月十五日前七時入十時出
△天津行
遼河丸　十二月十八日入正午出

大連汽船會社啓
電話　二一五三（出口部）　二一三六（船口部）　二七二七（出口部）

敝公司下列房屋歡迎租賃
（一）萊蕪二路，福山路洋式樓房常年出租
（二）黃台路五十八號洋式樓房按部分租
（三）湛山　平房　現　樓　訂租均可

本公司兼辦水火保險
美商中華平安公司啓
臺陰路五號
電話五〇六二號

# 無線電界之好消息

本行今爲提倡無線電智識之普及起見特運到各種收音機及無線電之一切應用材料無不俱備並設有修理部以優秀之技術代客修理定價低廉倘蒙賜顧竭誠歡迎

光喜洋行
青島聊城路八五號
電話二四七三二零零七號


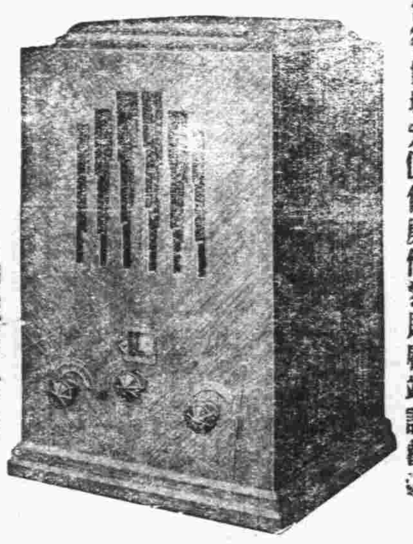


# 山東大戲院

時間
自下午二時起循環放映

座價
樓下一律四毛
樓上　前排七毛　後排五毛

一九三六年中國影壇的一個奇蹟
明星公司有聲對白別創風格出品

# 小玲子

編劇　歐陽予倩
導演　程步高

談瑛　趙丹
陸露明　舒繡文　英茵　袁紹梅　王獻齋　龔稼農　梅熹　謝雲卿
★合演傑作★

程步高先生談瑛女士初次合作的結晶

在國產電影中，這是一部風格別創，從未見過的作品！
人材濟濟
不可一世
輕快中含着無限沉痛！
幽默中帶着巨量苦笑！

這是影壇空前僞品美藝稀世奇珍

脫却布衫，著羅衫，
小村姑一交跌進青雲裏！
玩厭春花，換秋花，
紈袴子專把戀愛當兒戲！

五月風一樣的輕鬆，爵士樂一樣的愉快，水晶球一樣的明朗，百合花一樣的溫柔
田園的詩意！都市的狂焰！村姑的癡心！公子的蜜意！

程步高先生導演，歐陽予倩先生編劇，談瑛趙丹合演，經驗的技巧和生動的表情，化女士先生的美，作不問知，這神秘的可滿足了！

聰明反被聰明誤，美貌原來是禍根，
三流線型的電影三
三摩登化的作風三

# 高等寫字間招租

本行大樓第三層出租寫字間地點適中空氣新鮮光線充足租價極廉抽水馬桶自來水面盆冬令暖氣俱全如合意者請於營業時間至中山路本行接洽可也

青島大陸銀行啓

# 避免中毒危險

中毒！但聞其語念其事亦將心悸物苟有毒君亦不令指尖觸及之然則君又何以一任體內廢料積滯而醞釀成積毒須知此種積毒一經血液吸收君即感覺百事無心神疲性暴舌苔厚膩面黃面疹口氣臭惡消化失序作嘔頭痛胆汁不調凡茲種種中毒危險便祕之人鮮能避免若欲避免而保康健舒適閒嘗一服清導丸實有偉大助力清導丸能使食道清潔康强故治療各種由內腑積滯而起之各症速效可期請今晚即試一劑此完美平肝導滯藥而覺平安爽適于來朝也可

河北慶雲縣征收處胡臯如君來書云『鄙人前患便祕因而口臭失眠精神萎頓甚感痛苦屢藥未效後服清導丸即見大解有序各症悉愈矣』

清導丸純係植物質製成導滯平肝毫無絞痛峻瀉成癮諸弊各藥房皆有出售或逕向上海江西路四五一號韋廉士醫生藥局購買每瓶大洋七角六瓶三元五角郵力免收

# 環球齒科醫院

青島湖南路四十四號
電話六六八八號

## 主治科目

保存科　矯正科　補綴科　口腔外科　小兒齒科　X光科　電療科

## 診療時間

上午九時至十二時
下午一時至六時
星期日下午休診

院長　薛成九
副院長　楊冠盛